

목 차

사업보고서	1
【대표이사 등의 확인】	2
I. 회사의 개요	3
1. 회사의 개요	3
2. 회사의 연혁	5
3. 자본금 변동사항	9
4. 주식의 총수 등	10
5. 정관에 관한 사항	11
II. 사업의 내용	13
1. 사업의 개요	13
2. 주요 제품 및 서비스	13
3. 원재료 및 생산설비	13
4. 매출 및 수주상황	16
5. 위험관리 및 파생거래	18
6. 주요계약 및 연구개발활동	18
7. 기타 참고사항	19
III. 재무에 관한 사항	28
1. 요약재무정보	28
2. 연결재무제표	30
3. 연결재무제표 주식	35
4. 재무제표	117
5. 재무제표 주식	122
6. 배당에 관한 사항	200
7. 증권의 발행을 통한 자금조달에 관한 사항	202
7-1. 증권의 발행을 통한 자금조달 실적	202
7-2. 증권의 발행을 통해 조달된 자금의 사용실적	204
8. 기타 재무에 관한 사항	205
IV. 이사의 경영진단 및 분석의견	216
V. 회계감사인의 감사의견 등	222
1. 외부감사에 관한 사항	222
2. 내부통제에 관한 사항	232
VI. 이사회 등 회사의 기관에 관한 사항	234
1. 이사회에 관한 사항	234
2. 감사제도에 관한 사항	237
3. 주주총회 등에 관한 사항	238
VII. 주주에 관한 사항	240
VIII. 임원 및 직원 등에 관한 사항	244
1. 임원 및 직원 등의 현황	244
2. 임원의 보수 등	245
IX. 계열회사 등에 관한 사항	249
X. 대주주 등과의 거래내용	252
XI. 그 밖에 투자자 보호를 위하여 필요한 사항	255
1. 공시내용 진행 및 변경사항	255
2. 우발부채 등에 관한 사항	256
3. 제재 등과 관련된 사항	257

4. 작성기준일 이후 발생한 주요사항 등 기타사항	258
XII. 상세표	265
1. 연결대상 종속회사 현황(상세).....	265
2. 계열회사 현황(상세).....	265
3. 타법인출자 현황(상세)	265
【 전문가의 확인 】	266
1. 전문가의 확인	266
2. 전문가와의 이해관계	266

사업보고서

(제 17 기)

사업연도 2022년 01월 01일 부터
2022년 12월 31일 까지

금융위원회

한국거래소 귀중

2023년 04월 07일

제출대상법인 유형 :

주권상장법인

면제사유발생 :

해당사항 없음

회 사 명 :

주식회사 스킨앤스킨

대 표 이 사 :

권영원

본 점 소 재 지 :

경기도 파주시 문산읍 돈유2로 14-1, 씨동

(전 화) 031-954-9830

(홈페이지) <http://skinnskin.co.kr>

작 성 책 임 자 :

(직 책) 부사장 (성 명) 이인훈

(전 화) 070-5073-4910

【 대표이사 등의 확인 】

확 인 서

본인들은 당사의 대표이사 및 신고업무담당이사로서 이 공시서류의 기재내용에 대해 상당한 주의를 다하여 직접 확인 검토한 결과, 중요한 기재사항의 기재 또는 표시의 누락이나 허위의 기재 또는 표시가 없고, 이 공시서류에 표시된 기재 또는 표시사항을 이용하는 자의 중대한 오해를 유발하는 내용이 기재 또는 표시되지 아니하였음을 확인합니다.

또한, 당사는 『주식회사의 외부감사에 관한 법률』 제2조의2 및 제2조의 3의 규정에 따라 내부회계관리제도를 마련하여 운영하고 있음을 확인합니다.

(『주식회사의 외부감사에 관한 법률』 제2조에 의한 외감대상법인에 한함)

2023 . 4 . 7 .

주식회사 스킨앤스킨

대표이사 권 영 원 (서명)

신고업무담당이사 이 인 훈 (서명)

I. 회사의 개요

1. 회사의 개요

1. 연결대상 종속회사 개황(연결재무제표를 작성하는 주권상장법인이 사업보고서, 분기·반기보고서를 제출하는 경우에 한함)

연결대상 종속회사 현황(요약)

(단위 : 사)

구분	연결대상회사수				주요 종속회사수
	기초	증가	감소	기말	
상장	-	-	-	-	-
비상장	2	2	2	2	1
합계	2	2	2	2	1

※상세 현황은 '상세표-1. 연결대상 종속회사 현황(상세)' 참조

1-1. 연결대상회사의 변동내용

구분	자회사	사유
신규 연결	(주)웰가드(구, 더편한양주) (*)	지분 100% 양수
	(주)에어클린시스템즈	자회사 설립(당사 지분 100%)
연결 제외	라미화장품제조(주)	무증자 방식의 소규모 합병
	(주)에이디엔티	지분 100% 양도

(*) 당기 중 상호명을 (주)더편한양주에서 (중)웰가드로 변경하였습니다.

□ 스킨앤스킨

1. 회사의 법적·상업적 명칭

당사의 명칭은 「주식회사 스킨앤스킨」 이라고 표기하며, 영문으로는 「Skin n Skin Co., Ltd.」 라고 표기 합니다.

2. 설립일자 및 존속기간

당사는 2006년 6월 19일에 OLED 소재 및 승화정제장비 개발 및 판매를 목적으로 성남에서 설립되었습니다.

3. 본사의 주소, 전화번호, 홈페이지 주소

구분	내용
본사주소	경기도 파주시 문산읍 둔유2로 14-1, 씨동
전화번호	031-954-9830
홈페이지 주소	www.skinnskin.co.kr

4. 회사사업 영위의 근거가 되는 법률

- 해당사항 없습니다.

5. 중소기업 등 해당 여부

중소기업 해당 여부	해당
벤처기업 해당 여부	해당
중견기업 해당 여부	미해당

(*) 당사는 2022년 3월 2일자로 「벤처기업육성에 관한 특별조치법」 제25조의 규정에 의거하여 벤처기업임을 확인받았습니다.

6. 주요 사업의 내용 및 향후 추진하려는 신규사업

2006년 설립된 당사는 2016년 12월 화장품 OEM을 전문으로 하는 당시 자회사 스킨앤스킨과 합병을 추진하여 화장품 제조 및 판매를 주요 사업으로 변경하였습니다.

2020년에는 코로나-19 관련 방역사업을 위해 이산화염소수를 활용한 관련제품 및 덴탈형 마스크 생산을 위한 설비를 구축하여 사업의 다각화를 진행하였으나 제조부분은 2021년 12월 22일에 중단사업 하였습니다.

2021년 4월에는 사업 다각화를 위하여 커머스 사업을 위한 소규모합병을 추진하였으며, 의류, 잡화, 화장품 등 한국 제품들을 중국 파트너사를 통해 온라인 판매하는 라이브커머스의 플랫폼 사업을 진행하고 있습니다. 이로인해 당사가 영위중인 사업은 뷰티사업부(화장품제조, 패션커머스)와 상품유통사업부문(마스크 등)입니다.

2022년 8월 8일, 당사 최대주주인 (주)더편한으로부터 (주)더편한양주의 지분 100%를 양수하여 종속회사로 편입되었으며, 동 종속회사의 비용절감을 위하여 당기 중 추가출자(13억원)를 진행하였습니다.

2022년 8월 9일에는 공기순환기 등 사업을 영위하기 위하여 (주)에어클린시스템즈를 설립하였고 당사가 100% 지분을 보유하고 있습니다. 설립자본금은 6억원이며, 당기말 현재 동 종속회사의 자본금은 10억원 입니다. 당사는 동 종속회사의 안정적 사업추진을 위해 2023년에 추가출자를 계획중에 있습니다.

주요사업 및 신규사업과 관련한 자세한 사항은 동 보고서의 "II. 사업의 내용"을 참조하시기 바랍니다.

7. 신용평가에 관한 사항

- 해당사항 없음.

8. 회사의 주권상장(또는 등록·지정)여부 및 특례상장에 관한 사항

주권상장 (또는 등록·지정)여부	주권상장 (또는 등록·지정)일자	특례상장 등 여부	특례상장 등 적용법규
상장	2012년 12월 27일	해당사항 없음	해당사항 없음

□ (주)웰가드 (주요 종속회사)

1. 회사의 법적·상업적 명칭

동사의 명칭은 「주식회사 웰가드」라고 표기합니다. 변경 전 상호는 (주)더편한양주이며, 2022년 10월 14일에 상호 변경되었습니다.

2. 설립일자 및 존속기간

동사는 2022년 6월 2일에 위생용품, 마스크 제조, 판매를 목적으로 경기도 양주시에서 설립 ((주)더편한에서 물적분할)되었으며, 주권비상장 법인입니다.

3. 본사의 주소, 전화번호, 홈페이지 주소

구 분	내 용
본사주소	경기도 양주시 광적면 그루고개로 204-39(가남리)
전화번호	031-954-9830
홈페이지 주소	-

4. 회사사업 영위의 근거가 되는 법률

- 해당사항 없습니다.

5. 중소기업 등 해당 여부

- 동사는 본 신고서 제출일 현재 중소기업기본법에 의거, 중소기업에 해당합니다.

6. 주요 사업의 내용

위생용품, 마스크 제조 및 판매업을 영위하고 있습니다.

7. 신용평가에 관한 사항

- 해당사항 없음.

8. 참고사항

- 코로나-19 감염추이 감소와 경쟁 심화, 탈마스크 추세 등으로 매출액이 감소추이입니다.

2. 회사의 연혁

□[스킨앤스킨]

가. 회사의 주요 연혁(최근 3개년)

해당연월	주요 내용
2018.12	성남 OLED 사업부, 자회사 (주)씨엠디엘로 영업양도
2019.06	승화정제기 제조 및 판매 회사 지분 매각 100%(주식회사 씨엠디엘)
2020.03	소속부 변경(투자주의 환기종목 → 중견기업부)

2020.04	신규사업(방역사업)런칭
2020.12	경영정상화 등 경영목적 달성을 위한 공개매각 추진결정
2021.01	종속회사(주식회사 미래모바일) 지분 100% 매각
2021.03	공개매각 등 관련 제3자배정 유상증자(납입총액 약 125억원)에 따른 최대주주 변경 (변경 후 최대주주 : (주)더편한.지분율 : 42.4%)
2021.04	(주)디엠아이컴퍼니(커머스사업)와 소규모합병 결정
2021.12	제3자배정 유상증자(3건, 납입총액 약 98.5억원)
2021.12	신사업부문(방역사업부) 중단사업 결정 - 이산화염소 및 덴탈형 마스크 제조 관련
2022.08	(주)더편한양주 지분 100% 양수(위생용품,마스크 제조업)
2022.08	(주)에어클린시스템즈 설립(지분 100%, 공기순환기등 사업)
2022.10	종속회사 라미화장품제조(주)와 소규모합병 결정(무증자 방식)
2022.12	종속회사(주식회사 에이디앤티) 지분 100% 매각

나. 회사의 본점소재지 및 변경

변경일	변경 전	변경 후
2017.08.18	경기도 성남시 중원구 갈마치로 176	경기도 파주시 문산읍 둔유2로 14-1, 씨동

다. 경영진 및 감사의 중요한 변동(최근 3개년)

변동일자	주총종류	선임		임기만료 또는 해임
		신규	재선임	
2020년 05월 22일	임시주총	사내이사 강승범 사내이사 권경식 감사 신용한	사내이사 서세환 사내이사 이해일	-
2020년 10월 25일	-	-	-	사내이사 오원용 임기만료 사외이사 정진욱 임기만료 사외이사 최영수 임기만료
2020년 12월 04일	임시주총	사내이사 박정욱 사내이사 김정우 사외이사 최형철 사외이사 이은철 감사 이상현	-	사내이사 강승범 해임 사내이사 권경식 해임
2021년 03월 31일	정기주총	사내이사 권영원 사내이사 권도윤 사내이사 이인훈 사외이사 최기한 감사 김순용	-	-

2021년 09월 03일	임시주총	사외이사 조재정 감사 김순용 감사 이길우	-	-
2022년 07월 15일	-	-	-	감사(김순용) 사임

- 최근 3사업연도의 경영진 변동사항을 기재하였습니다.

라. 대표이사의 변동현황 (최근 3사업연도)

변동일자	회의종류	선임		사임 또는 해임
		신규	재선임	
2020년 06월 04일	이사회	이해일	-	서세환 대표이사 사임
2020년 10월 05일	이사회	권경식	-	이해일 대표이사 해임
2020년 11월 10일	이사회	서세환	-	권경식 대표이사 해임
2021년 03월 31일	이사회	권영원	-	서세환 대표이사 사임

마. 최대주주의 변동 (최근 5사업연도)

변동일	최대주주명	변동원인	비고
2018년 09월 10일	박준곤외3	유상 증자	-
2019년 11월 15일	(유)내추럴코어외2	유상 증자 등	(주1)
2021년 03월 05일	(주)더편한	유상증자(공개매각)	(주2),(주3)

(주1)당사는 증권선물위원회로부터 '자본시장과 금융투자업에 관한 법률' 제159, 제160조의 상장법인 등의 신고·공시의무 위반 혐의로, 동법 제429조 제3항 및 '자본시장조사 업무규정' 제25조에 의하여 조치를 받은 바 있습니다. 조치의 사유는 2019.11.15.부터 (유)내추럴코어외2인이 당사 주식 18,897,998주를 보유(14.04%)하여 최대주주가 되었으나 이후 사업보고서, 분(반)기보고서에 최대주주를 '박준곤외3인'으로 잘못기재하여 제출하였다는 취지입니다. 동 결정에 따라 과거의 최대주주 변동사항을 기재하였사오니, 주주분들과 잠재적 투자자분들께서는 이점 참고하여 주시기 바랍니다.

(주2) 당사는 2020년 12월 24일 제3자배정 유상증자 방식을 통한 공개매각을 추진하였으며, 그에 따라 2021년 03월 05일 당사의 최대주주는 '(주)더편한'으로 변경되었습니다.

(주3) (주)더편한이 보유중인 주식은 121,359,223주로 취득 당시 지분율은 42.4%이었으나, 2021년 12월 21일 납입된 제3자배정 유상증자 등에 따라 보고서 기준일 현재, (주)더편한의 지분율은 34.3%입니다.

바. 상호의 변경

변경일	변경 전	변경 후
2017.01.31	주식회사 엠비케이 (MBK Co., Ltd.)	주식회사 스킨앤스킨 (Skin n Skin Co., Ltd.)

사. 회사가 합병 등을 한 경우 그 내용
[영업양도]

당사는 화장품 사업을 주력사업으로 영위하기 위하여 2018년 10월 16일 이사회 결의를 통하여 성남지점에서 영위 중인 OLED 사업부와 관련된 자산 및 부채를 (주)씨엠디엘에 양도(양도가액 1,911,017,751원)하였습니다.

[소규모합병]

(1) (주)디엠아이컴퍼니와의 소규모합병

당사는 잠재력 있는 신규사업인 중국 파트너사를 통한 플랫폼 비즈니스(패션의류 및 화장품 등 유통)를 발굴하여 회사의 경쟁력을 강화하고 기업가치를 극대화 하고자 (주)디엠아이컴퍼니와 합병하였습니다. (합병비율 스킴(1) : 디엠아이컴퍼니(2,581.46666667))

합병결정 이사회결의일은 2021년 4월 20일이며, 합병기일은 2021년 7월 1일입니다. 본 소규모합병으로 인하여 합병신주 25,814,665주가 2021년 7월 2일에 발행되었습니다.

(2) 라미화장품제조(주)와의 소규모합병

당사는 당사가 지분 100%를 보유중이던 종속회사 라미화장품제조(주)와, 합병을 통한 관리체제 일원화 및 화장품 사업의 경쟁력 강화 등 시너지 및 기업가치 극대화 목적으로 합병신주를 발행하지 않는 무증자방식의 소규모합병을 진행하였습니다. (합병비율 스킴(1) : 라미화장품제조(0))

합병결정 이사회결의일은 2022년 10월 19일이며, 합병기일은 2022년 12월 29일입니다. 본 소규모합병으로 인하여 발행된 합병신주는 없습니다.

자세한 사항은 「III.재무에 관한 사항 8. 기타 재무에 관한 사항」을 참고하시기 바랍니다.

[중단사업]

당사는 한계사업 중단을 통한 사업유지비용 절감 및 잔여 주력사업인 뷰티사업(화장품제조, 패션커머스)와 유통 등에 역량을 집중하기 위하여, 2021년 12월 22일 신사업부문(방역사업부)의 이산화염소 및 덴탈형 마스크제조 관련 사업부문을 중단사업으로 결정하였습니다.

단기적으로는 매출의 소폭 감소(2020년 사업연도 기준, 매출액 대비 약 4%)가 예상되나 매출액 비중이 크지 않은 관계로, 중장기적으로는 기존 주력사업 중심의 수익성이 강화될 것으로 예상됩니다.

당사는 회사 사업역량 강화를 통한 수익성 증대실현 및 미래 성장성 신규사업을 발굴할 계획입니다.

아. 회사의 업종 또는 주된 사업의 변화

당사는 2006년 6월 19일에 OLED소재 및 승화정제장비 개발 및 판매를 목적으로 설립되었고, 2017년 3월에 화장품제조 및 판매를 영위하는 자회사와 합병을 통해 주사업이 화장품 제조로 변경되었습니다.

2020년에는 코로나-19 관련 방역사업을 위해 이산화염소수를 활용한 관련제품 및 덴탈형 마스크 생산을 위한 설비를 구축하여 사업의 다각화를 진행하였으나 제조부분은 2021년 12월 22일에 영업중단 하였습니다.

2021년 4월에는 사업 다각화를 위하여 커머스 사업을 위한 소규모합병을 추진하였으며, 의류, 잡화, 화장품 등 한국 제품을 중국 파트너사를 통해 온라인 판매하는 라이브커머스의 플랫폼 사업을 진행하고 있습니다. 이로 인해 당사가 영위중인 사업은 뷰티사업부(화장품제조, 패션커머스)와 상품유통사업부문입니다.

당사는 종속회사 등을 통한 신규사업 진출 관련, 2002.09.30 임시주주총회에서 위생용품 제조 및 판매업, 공기순환기 제조 및 판매업 등의 사업목적을 추가하였습니다.

자. 그 밖에 경영활동과 관련된 중요한 사항의 발생내용(최근 3사업연도)

시 기	내 용
2020년 02월 14일	유형자산 양도(성남사옥 매각, 135억)
2020년 08월 11일	횡령 혐의 발생(150억원)
2020년 12월 24일	제3자배정 유상증자 방식의 재무구조 및 지배구조 개선을 위한 공개매각 추진
2021년 01월 11일	개선기간 부여(1년)
2021년 02월 22일	공개매각 우선협상대상자 선정에 따른 경영권변경등에 관한 계약 체결
2021년 03월 05일	최대주주 변경((주)더편한, 공개매각에 따른 유상증자 125억원 납입)
2021년 04월 20일	소규모합병 결정(비상장사 (주)디엠아이컴퍼니를 흡수 합병)
2021년 12월 21일	제3자배정 유상증자(납입총액 98.5억원)
2021년 12월 22일	신사업부문(이산화염소, 덴탈형 마스크 제조관련) 중단사업 결정
2022년 10월 19일	소규모합병 결정(종속회사 라미화장품제조(주)를 흡수 합병)

□(주)더편한양주 (주요 종속회사)

가. 회사의 본점소재지

- 경기도 양주시 광적면 그루고개로 204-39(가남리)

나. 경영진의 중요한 변동 (최근 3사업연도)

변동일자	주총종류	선임		임기만료 또는 해임
		신규	재선임	
2022년 06월 02일	-	사내이사 권영원	-	2022.06.02. 신설법인

다. 최대주주의 변동

변동일	최대주주명	변동원인	비 고
2022년 08월 08일	(주)스킨앤스킨	지분인수	지분율 100%

(*) (주)더편한으로부터 지분 100%를 양수하였습니다.

라. 기타 참고사항

- 영업활동 등을 위하여 상호명을 '더편한양주'에서 '웰가드'로 변경하였습니다.

- 2022년 12월, 운영비용 절감을 위하여 추가출자를 진행하였습니다.

3. 자본금 변동사항

자본금 변동추이

(단위 : 원, 주)

종류	구분	당기말	제16기 (2021년말)	제15기 (2020년말)
보통주	발행주식총수	354,150,749	354,150,749	139,052,735
	액면금액	100	100	100
	자본금	35,415,074,900	35,415,074,900	13,905,273,500
우선주	발행주식총수	-	-	-
	액면금액	-	-	-
	자본금	-	-	-
기타	발행주식총수	-	-	-
	액면금액	-	-	-
	자본금	-	-	-
합계	자본금	35,415,074,900	35,415,074,900	13,905,273,500

- (*) 보통주의 경우 유상증자, 주식매수선택권 행사, 전환권 행사, 신주인수권 행사를 통한 자본금 변동을 합산하여 기재하였습니다.
- (*) 당사는 우선주, 기타(이익배당에 관한 우선주식, 무의결권 또는 의결권제한주식, 상환전환 우선주) 등을 발행한 바가 없습니다.
- (*) 당사는 전기(제16기, 2021년) 중 2021년 3월 5일 제3자배정 유상증자, 2021년 7월 2일에 합병신주, 2021년 12월 21일에 제3자배정 유상증자를 통해 자본금이 증가하였습니다.

4. 주식의 총수 등

주식의 총수 현황

(기준일 : 2022년 12월 31일)

(단위 : 주)

구분	주식의 종류			비고
	보통주	우선주	합계	
I. 발행할 주식의 총수	885,000,000	15,000,000	900,000,000	-
II. 현재까지 발행한 주식의 총수	354,150,749	-	354,150,749	-
III. 현재까지 감소한 주식의 총수	-	-	-	-
1. 감자	-	-	-	-
	-	-	-	-
	-	-	-	-
	-	-	-	-
IV. 발행주식의 총수 (II-III)	354,150,749	-	354,150,749	-
V. 자기주식수	2,279,400	-	2,279,400	-
VI. 유통주식수 (IV-V)	351,871,349	-	351,871,349	-

자기주식 취득 및 처분 현황

(기준일 : 2022년 12월 31일)

(단위 : 주)

취득방법			주식의 종류	기초수량	변동 수량			기말수량	비고	
					취득(+)	처분(-)	소각(-)			
배당 가능 이익 범위 이내 취득	직접 취득	장내	-	-	-	-	-	-	-	
		직접 취득	-	-	-	-	-	-	-	
		장외	-	-	-	-	-	-	-	
		직접 취득	-	-	-	-	-	-	-	
		공개매수	-	-	-	-	-	-	-	
		소계(a)	-	-	-	-	-	-	-	
	신탁 계약에 의한 취득	수탁자 보유수량	-	-	-	-	-	-	-	
			-	-	-	-	-	-	-	
		현물보유수량	-	-	-	-	-	-	-	
			-	-	-	-	-	-	-	
		소계(b)	-	-	-	-	-	-	-	
	기타 취득(c)			보통주	2,279,400	-	-	-	2,279,400	(*1)
				-	-	-	-	-	-	-
	총 계(a+b+c)			보통주	2,279,400	-	-	-	2,279,400	-
-				-	-	-	-	-	-	-

(*1) 당사는 2018년 10월 16일에, 성남OLED잔존 사업부를 당사가 100% 소유하던 (주)씨엠디엘에 양도하는 영업양도를 결의하였으며, 영업양도에 반대의사를 표시한 주주의 주식매수청구권 행사에 따라, 2,279,400주를 2019년 1월 18일에 취득하였습니다.

- 당사는 당기중 자기주식을 취득, 처분한 내역이 없습니다.
- 당사는 당기 중 자기주식 신탁계약을 체결·해지·유지중인 내역이 없습니다.
- 당사는 당기 중 종류주식을 발행한 내역이 없습니다.

5. 정관에 관한 사항

가. 정관의 최근 개정일

당사 정관의 최근 개정일은 2022년 09월 30일이며, 주요 변경사항은 다음과 같습니다.

나. 정관 변경 이력

정관변경일	해당주총명	주요변경사항	변경이유
-------	-------	--------	------

2020년 05월 22일	임시주주총회	-사업목적 삭제 및 추가 -이사 수 하향조정(12인이내에서 7인이내로 변경) -감사 수 하향조정(2인이내에서 1인이내로 변경)	-불필요한 사업목적 삭제 및 신규목적사업 추가 -이사 수 하향조정 -감사 수 하향조정
2020년 12월 04일	임시주주총회	-이사 수 하향조정(7인에서 5인으로 조정) -이사해임 단서조항 삭제(초다수결의제 폐지) -이사회소집 사전통지 연장 -경영투명위원회 설치	-회사규모에 적절한 이사 수를 감안하여 이사 수 조정 -주주 권리 침해 및 기업가치 저하 조항 삭제 -이사회 참여 적극 독려 및 안건에 대한 충분한 검토기간을 주기 위해 소집통지기간 연장(3일전에서 5일전) -경영투명성 강화
2021년 09월 03일	임시주주총회	-전자등록 관련 변경 -감사 수 상향조정(1인이내에서 2인이내로 변경) -감사 선임,해임절차 변경	-상법 개정사항 반영 -감사기능 강화 -상법 개정사항 반영 등 정관문구정비
2022년 09월 30일	임시주주총회	-사업목적 추가	공기순환기 등 신규목적사업 추가

다. 기타 참고사항

정관 변경사항에는 해당 없으나, 당사는 2023년 03월 31일 개최한 제17기 정기주주총회에서 퇴직연금제도 등의 사항을 반영하기 위하여 임원퇴직금 지급규정 개정안이 가결되었습니다.

II. 사업의 내용

1. 사업의 개요

가. 사업의 내용 요약

2006년 설립된 당사는 2016년 12월 화장품 OEM,ODM을 전문으로 하는 당시 자회사 스킨앤스킨과 합병을 추진하여 화장품 제조 및 판매를 주요 사업으로 변경하였습니다.

2020년에는 코로나-19 관련 방역사업을 위해 이산화염소수를 활용한 관련제품 및 덴탈형 마스크 생산을 위한 설비를 구축하여 사업의 다각화를 진행하였으나 제조부분은 2021년 12월 22일에 영업중단 하였습니다.

2021년 4월에는 커머스 사업을 위한 소규모합병을 추진하였으며, 의류, 잡화, 화장품 등 한국제품을 중국 파트너사를 통해 온라인 판매하는 라이브커머스 플랫폼 형태의 사업을 진행하고 있습니다.

당사는 종속회사인 라미화장품제조(주)와 2022년 10월, 소규모합병을 결정하였으며 당기말 현재 합병이 종료되었습니다. 합병을 통한 관리체제 일원화 및 사업 시너지를 계획하고 있습니다.

사업부		사업의 내용
뷰티사업부	화장품제조	화장품 OEM,ODM 제조
	패션커머스	의류 및 화장품 등 도소매
상품유통사업부		유통 등

2. 주요 제품 및 서비스

가. 주요 제품 또는 서비스에 관한 내용

당사는 화장품 및 방역, 커머스 상품등으로 매출이 구성 되어 있으며, 당기말 현재 당사의 주요 제품 및 품목별 매출현황은 다음과 같습니다.

(단위 : 천원,%)

구분	매출액	비율
제품매출	12,351,609	59.71%
상품매출	8,202,153	39.65%
기타매출	132,064	0.64%
합계	20,685,826	100.0%

* 개별 재무제표 기준

3. 원재료 및 생산설비

가. 매입 현황

* 개별 재무제표 기준				(단위 : 천원)		
매입 유형	구분	품목	구분	제17기	제16기	제15기
원재료	화장품	Jordapon SCI Powder	국내	14,850	65,550	643,000
			수입	-	-	-
			소계	14,850	65,550	643,000
	화장품	Silsoft E-Pearl PMF	국내	39,600	219,200	537,225
			수입	-	-	-
			소계	39,600	219,200	537,225
	화장품	기타	국내	3,194,149	3,878,998	758,784
			수입	8,820	91,620	-
			소계	3,202,969	3,970,619	758,784
	방역	기타	국내	-	-	1,419,307
			수입	-	-	-
			소계	-	-	1,419,307
	원재료 합계		국내	3,248,599	4,163,748	3,358,316
			수입	8,820	91,620	-
			소계	3,257,419	4,255,369	3,358,316
부재료	화장품	코팩 부직포	국내	110,090	248,633	528,052
			수입	-	-	-
			소계	110,090	248,633	528,052
	화장품	코팩 파우치 필름	국내	347,554	103,788	1,129,678
			수입	-	-	-
			소계	347,554	103,788	1,129,678
	화장품	100ml 용기	국내	253,938	761,178	493,060
			수입	-	-	-
			소계	253,938	761,178	493,060
	화장품	기 타	국내	3,392,710	4,917,331	5,945,369
			수입	119,586	296,700	-
			소계	3,512,296	5,214,031	5,945,369
	부재료 합계		국내	4,104,292	6,030,931	8,096,159
			수입	119,586	296,700	-
			소계	4,223,878	6,327,631	8,096,159
상품	상품(방역)	국내	4,081,962	-	6,019	
		수입	-	-	-	
		소계	4,081,962	-	6,019	

	상품(기타)	국내	7,857,612	-	3,313,789
		수입	-	-	-
		소계	7,857,612	-	3,313,789
	상품 합계	국내	11,939,574	-	3,319,808
		수입	-	-	-
		소계	11,939,574	-	3,319,808
총 합 계	국내	19,292,465	10,194,679	14,774,283	
	수입	128,406	388,320	-	
	소계	19,420,871	10,582,999	14,774,283	

나. 원재료 가격변동추이

(단위 : 천원/Kg/1EA)

원재료 유형			제17기	제16기	제15기
화장품	[PF]SC-Glucan	국내	38,000	38,000	38,000
		수입	-	-	-
	PGA-BG2(BIO PGA)	국내	40,000	40,000	40,000
		수입	-	-	-
	ADEKANOL GE-RF	국내	42,000	42,000	42,000
		수입	-	-	-

(1) 산출기준

대상기간의 총 구입가격을 총 구매량으로 나눈 평균단가를 적용하였습니다.

다. 생산설비에 관한 사항

* 개별 재무제표 기준

[자산항목 : 기계장치 / 단위 : 천원]

소유 형태	소재지	구분	기초 장부가액	당기증감		감가상각액등	손상차손	당기말 장부가액
				증가	감소			
자가	파주.문산읍	생산설비	808,679	369,457	-	(493,641)	(684,495)	0
합계			808,679	369,457	-	(493,641)	(684,495)	0

[자산항목 : 시설장치 / 단위 : 천원]

소유 형태	소재지	구분	기초 장부가액	당기증감		감가상각액등	손상차손	당기말 장부가액
				증가	감소			
자가	서울.강서	-	2,293	88,330	-	(4,612)	(51,862)	34,149
자가	파주.문산읍	-	70,802	1,103,117	-	(305,808)	(868,111)	0
자가	부천.부천로	-	2,370	13,000	-	(3,127)		12,243
합계			75,465	1,204,447		(313,547)	(919,973)	46,392

[자산항목 : 비품 / 단위 : 천원]

소유 형태	소재지	구분	기초 장부가액	당기증감		감가상각액등	손상차손	당기말 장부가액
				증가	감소			
자가	서울.강서	-	14,639	-	17,621	26,533	(14,201)	9,350
자가	파주.문산읍	-	160,453	-	39,090	(54,564)	(66,799)	0
자가	파주.부천	-	146,442	32,461	-	(39,398)		139,505
합계			321,534	32,461	56,711	(67,429)	(81,000)	148,855

[자산항목 : 차량운반구 / 단위 : 천원]

소유 형태	소재지	구분	기초 장부가액	당기증감		감가상각액등	손상차손	당기말 장부가액
				증가	감소			
자가	서울.강서	-	10,818	-	10,818	-	-	0
자가	파주.문산읍	-	98,063	-	6,641	(34,940)	(56,480)	2
자가	파주.부천	-	3,540	10,818	-	(3,958)	-	10,400
합계			112,421	10,818	17,459	(38,898)	(56,480)	10,402

[자산항목 : 건설중인 자산 / 단위 : 천원]

소유 형태	소재지	구분	기초 장부가액	당기증감		감가상각액등	손상차손	당기말 장부가액
				증가	감소			
자가	파주.문산읍	-	-	-	-	-	-	-
합계			-	-	-	-	-	-

4. 매출 및 수주상황

가. 매출실적

단위 : 백만원)					
매출유형			제17기	제16기	제15기
제품	화장품	수 출	1,097	1,732	471
		내 수	11,386	15,493	24,574
		합 계	12,483	17,225	25,045
	방역	수 출	-	-	-
		내 수	-	-	-
		합 계	-	-	-
	소계	수 출	1,097	1,732	471
		내 수	11,386	15,493	24,574

		합 계	12,483	17,225	25,045
상품	화장품외 (주1)	수 출	7,919	8,006	2
		내 수	283	2,375	61
		합 계	8,202	10,381	63
	방역	수 출	-	-	-
		내 수	-	-	-
		합 계	-	-	-
	소계	수 출	7,919	8,006	2
		내 수	283	2,375	61
		합 계	8,202	10,381	63
임대매출		수 출	-	-	-
		내 수	-	-	113
		합 계	-	-	113
매출총계		수 출	9,017	9,738	473
		내 수	11,669	17,869	24,748
		합 계	20,686	27,607	25,221

* 별도 재무제표 기준

(주1) 화장품외 매출은 패션커머스와 마스크 유통(내수)를 합산 기재하였습니다.

나. 판매조직

(1) 화장품 사업부

판매조직	주요업무
영업부	장기 거래처와 협력관계 지속 강화와 패션커머스 사업부와의 시너지로 ODM 활성화.

다. 판매경로

품목	구분	판매경로	판매경로별 매출액 (비중)
화장품 OEM	국내	당사 → OEM주문업체(엘지생활건강 등)	60%
화장품외	국내외	제품 개발 후 업체 납품, 패션 커머스	40%

라. 판매 전략

(1) 화장품 사업

1) 현재 화장품 매출의 엘지생활건강의 비중이 72.81%(전체 사업부 매출대비는 약 43.93%)인 관계로, 매출처를 다변화하기 위하여 영업인력을 확충하고 글로벌 화장품회사를 고객사로 유치하기 위해 노력하고 있습니다.

2) 자체 브랜드를 런칭하게 되는 경우, 쇼핑몰 등 자체 판매는 물론, 이커머스 사업 기반을 토대로 주요 에이전시와의 계약을 통해 중국수출 등의 대리점 및 도·소매상에게 판매를 중점적으로 확대해 나갈 예정입니다.

3) ODM 매출을 활성화 하기 위하여 R&D 영력을 강화하고 시설을 도입하여 시장을 선도하는 제품 개발을 진행하고 있습니다.

마. 수주상황

1) 화장품 사업의 당사 수주는 제품의 특성상 단기 주문 생산으로 진행되며, 주요 고객과 지속적인 거래관계로 고객의 생산계획에 따라 2개월 정도의 PO를 토대로 OEM으로 납품하는 형태입니다.

5. 위험관리 및 파생거래

시장위험이란 시장가격의 불확실성으로 인하여 금융상품의 공정가치나 미래현금흐름이 변동할 위험을 의미합니다. 시장가격 관리의 목적은 수익은 최적화하는 반면 수용가능한 한계 이내로 시장위험 노출을 관리 및 통제하는 것입니다.

가. 외환위험

당사는 기능통화에 대한 환위험을 관리하도록 하는 정책을 수립할 예정이며, 미래예상거래 및 인식된 자산과 부채로 인해 발생하는 환위험을 관리할 계획입니다. 환위험은 미래예상거래 및 인식된 자산부채가 기능통화 외의 통화로 표시될 때 발생하고 있습니다. 당사는 환위험 노출에 대한 최대 환손실 규모가 위험허용범위 이내가 되도록 관리할 계획이며, 보고서 기준일 현재, 당사는 별도의 파생거래 계약이 존재하지 않습니다.

나. 이자율위험

당사는 시장금리 변동으로 인한 재무상태표 항목의 가치변동(공정가치) 위험 또는 투자위험에서 비롯한 투자 및 재무활동으로부터 발생하는 이자수익, 비용의 현금흐름의 변동 등의 이자율 변동위험에 노출되어 있으며, 이러한 당사의 이자율 변동 위험은 주로 변동금리부 차입금 등에서 비롯됩니다. 당사는 이자율변동으로 인한 불확실성과 금융비용의 위험의 최소화를 위한 정책을 수립 및 운영하고 있습니다.

당사는 종속회사 라미화장품제조(주)와의 합병으로 인해 은행차입금을 당사가 승계하였습니다.

6. 주요계약 및 연구개발활동

가. 연구개발 담당조직

조직명	주요업무	인원수	비고
-----	------	-----	----

화장품 기업부설연구소	연구소장		1	-
	기초	기초화장품	3	-
	색조	색조화장품	1	-
	소계		5	-

- 당기 중 R&D 인력보강 및 ODM활성화를 위하여 화장품연구소를 파주 본사에서 서울 강서지점으로 이전하였습니다.

나. 연구개발비용

(단위 : 천원)

과 목		제17기	제16기	제15기	비 고
연구개발비용 계		252,597	239,545	223,076	-
회계처리	판매비와 관리비	252,597	239,545	223,076	-
	개발비(무형자산)	-	-	-	-
연구개발비 / 매출액 비율 [연구개발비용계 ÷ 당기매출액 × 100]		1.22%	0.87%	0.85%	-

다. 연구개발실적

- 해당사항 없음

7. 기타 참고사항

가. 사업부문의 시장여건 및 영업의 개황

◎ 뷰티사업부문

- 화장품 제조사업
- 패션커머스 사업

[화장품 사업]

1. 사업부문의 시장여건

1.1 업계현황

(1) 현황

화장품제조업은 큰 성장 잠재력을 가진 미래 고부가가치 사업으로 내수 사업 역량을 기반으로 글로벌 사업 경쟁력을 강화하고 있는 산업입니다.

2000년 화장품법 시행 이후 지속적으로 성장하고 있는 기능성 화장품과 웰빙/친환경트렌드에 발맞춘 자연주의 화장품의 성장이 전체적인 시장 성장을 견인하고 있습니다. 최근에는 쿠션파운데이션, 마스크시트 등 다양한 유형의 상품과 소비자들이 꼼꼼히 화장품 성분을 확인하는 트렌드를 반영하며 '착한 성분'으로 구성된 클린 화장품, 더마화장품, 맞춤형 화장품 등

다양한 컨셉의 상품이 출시되며 새로운 수요를 창출하고 있습니다.

2008년 글로벌 금융위기, 2015년 메르스, 2017년 사드배치 등을 겪으면서 국내 화장품 시장도 동반 위축되었으나, 이후 고가 시장의 안정적이고 꾸준한 성장과정과 브랜드샵의 확대, 그리고 해외 수요 유입으로 성장세를 유지하고 있습니다.

국민의 생활수준 향상과 더불어 아름다움에 대한 관심은 높아지고 여성의 경제력 향상에 따라 소비상향 경향 (trading-up)과 이를 필수재로 인식하는 속성이 있는 화장품 산업은 투자 대비 고부가가치를 창출하기 때문에 향후 지속가능한 산업분야로 손꼽히고 있으며, 정부에서도 최근 핵심기술 개발과 수출 활성화를 위한 R&D 투자 및 제도 개선 등의 지원을 하고 있습니다.

화장품 산업은 전형적인 다품종소량생산 제품으로 소규모자본 투자형 산업으로 분류되고 있습니다. 이는 생산측면에서 제품설비가 소규모이고 공간활용을 집약화할 수 있는 생산방식을 취하고 있어 적은 규모의 설비투자로도 생산이 가능하고 또한, 소비측면에서 다양한 소비자의 요구를 만족시키기 위하여는 다양한 품종이 요구되기 때문입니다. 그러나 날로 다양해지고 까다로워지는 소비자의 요구에 맞추어 나가기 위해서는 단순한 생산뿐만이 아니라 그에 걸맞는 높은 R&D 수준이 요구되고 이에 따라 기술력과 생산능력이 갖추어져 있다면 중소기업이 전문화를 통해 경쟁력을 보유할 수 있는 산업으로 분류되고 있습니다.

(2) 기술집약적 고부가가치산업

화장품 산업은 화학, 생물과학, 약학, 생리학 등 기초과학과 응용기술이 복합적으로 작용되는 전형적인 정밀화학공업의 한 분야로 기술집약적인 고부가가치 산업입니다. 화장품 산업은 정밀화학공업의 일반적 특성인 고부가가치성을 가지고 있으며, 제조업 전체와 비교시 높은 수익구조를 유지하고 있습니다.

(3) 비대칭적 소득탄력성

소득수준이 올라갈 경우 고가의 화장품을 구입하는 등 화장품 관련 소비를 늘리는데 반해 소득이 낮아지더라도 화장품에 대한 지출을 쉽게 줄이지 않는 등 비대칭적 소득탄력성을 가지고 있습니다.

(4) 이미지산업

화장품은 일반 소비제품과는 다르게 인간의 미와 신체에 관련한 소비자의 감성적 욕구를 충족시켜주는 제품으로 제품선택 시 브랜드 가치가 매우 중요한 요소로 작용하며, 그 어떤 산업보다도 제품의 광고 및 브랜드가치가 제품의 경쟁력에 중요한 변수로 작용하고 있습니다. 유행에 민감한 대표적 패션상품으로 다른 업종에 비해 기호성과 유행성이 강하며 제품의 라이프사이클이 짧아 신상품 개발이 빈번하게 이루어지고 있습니다. 한편, 경험재라는 특성상 사용하던 제품에 대한 충성도가 높은 경향을 나타내고 있습니다.

(5) 전형적인 내수산업에서 탈피

인종에 따른 피부특성과 화장 습관 차이로 인해 화장품 산업은 대부분 국가에서 내수중심 산업으로 발전해왔으며, 우리나라도 내수산업으로 발전하였습니다. 그러나 한류열풍으로 동남아시아 및 중국 등에 우리 화장품 수출이 큰 폭으로 늘어나는 등 수출산업으로 변화하고 있습니다.

(6) 다양한 유통경로

국내 화장품 시장의 유통경로는 크게 시판과 방판으로 구별됩니다. 시판은 전문점, 백화점, 대형할인매장, 홈쇼핑, 인터넷쇼핑 등을 포함하며, 방판은 판매사원을 통한 구방판과 사업자를 통해 매출이 발생하는 신방판으로 나뉩니다. 유통경로별로 다양한 소비자군과 차별화된 수요특성이 존재하며 경제상황 및 환경의 변화에 따라 각 유통경로의 비중은 끊임없이 변화하고 있습니다. 일반적으로 방판과 백화점은 프리미엄 화장품이 판매됨에 따라 프리미엄 채널이라고 하며 전문점과 할인점 등 기타 유통경로는 중저가 제품이 대량 유통되고 있어 매스채널이라고 합니다. 이렇듯 화장품 산업은 다른 산업에 비하여 다양한 유통경로를 형성하고 있습니다.

1.2 산업의 성장성

국내시장은 1) 면세점과 브랜드샵 위주의 고성장세, 2) 온라인 및 홈쇼핑 채널의 확대, 3) 화장품 사용자의 확대 등을 바탕으로 지속적인 성장을 이루어 왔습니다. 향후에도 이러한 트렌드는 지속될 것으로 보이고, 특히 합리적인 소비 트렌드 확산으로 브랜드샵, 드럭 스토어, 온라인 채널은 계속해서 성장할 것으로 기대됩니다.

해외시장은 중국을 중심으로 한 아시아 시장의 급속한 성장이 돋보이며, 브라질, 아르헨티나 등의 남미 시장의 성장도 주목할 만 합니다. 또한 화장품 시장의 급속한 트렌드 변화로 인해 유럽 등 선진 시장에서는 외주비율을 계속해서 늘려 나갈 것으로 예상됩니다.

화장품시장은 경제적 수준의 향상 및 여성의 경제활동의 증가, 구매패턴의 변화, 소비계층 확대, 필수소비재로서의 역할증대 등에 따라 안정적인 성장을 유지하고 있습니다. 개정된 화장품법에 따라 제조업과 제조판매업의 구분, 원료 Negative List 제도 등이 도입되었으며, 2014년부터는 화장품 GMP(Good Manufacturing Practice-우수제조기준)를 단계적으로 의무화가 되었습니다.

최근 COVID-19로 인해 외부활동이 줄어들고, 해외관광객 수가 급감하며 국내 화장품 시장이 축소되는 추세를 보이고 있습니다. 국내 뿐 아니라 해외 주요 시장들에서 COVID-19의 영향으로 매장 폐쇄 등이 계속되며 단기간 내 성장세 회복이 불투명한 상황입니다. 또한 중국수출 관련 역시 국내외 외교정세에 따라 민감하게 영향을 받고 있습니다.

화장품산업은 대체로 경기 동향에 민감하게 반응하는 산업이나, 브랜드 충성도의 유무에 따라 반응하는 정도는 상이하게 나타나는 경향이 있습니다. 계절성 면에서는 더운 날씨가 지속되는 하절기에는 기초 스킨 제품 수요가 감소하는 경향이 있습니다.

국내 화장품 시장은 여성의 경제활동 및 소득 증가, 다 채널/다 브랜드 사용 등 소비자의 구매패턴 변화, 친환경/자연주의 등 새로운 컨셉 브랜드의 지속적인 시장 진입 등으로 안정적인 성장을 보이고 있습니다.

2012년 이후 내수 경기침체와 소비위축 등의 영향으로 시장이 정체되는 양상을 보였으나 해외 수요의 유입으로 면세점 등 일부 채널에서 높은 성장을 보였습니다. 동시에 OEM/ODM 전문업체의 발달로 인해 신규 업체와 신규 브랜드의 진입이 지속적으로 이루어지고 있어 경쟁이 점점 치열해지는 상황입니다.

유통환경 또한 정부의 가맹점과 할인점에 대한 신규 출점 제한 등 규제가 강화되어 성장이 어려웠으며, 최근 COVID-19 영향으로 시장이 위축되었고, 어려운 경쟁환경이 이어지고 있

습니다. 다만, 모바일, 온라인 등 디지털 채널을 중심으로 성장기회를 모색하고 있습니다.

1.3 계절성

전통적으로 화장품 산업은 계절과도 밀접한 관련이 있는 산업으로서 날씨가 건조해지는 동절기에는 화장품 사용의 증가로 판매가 향상되며, 습도가 높은 하절기에는 판매하락을 보여 1년을 보면 S자형 매출구조를 가지고 있었습니다. 하지만, 최근에는 자외선 차단 제품과 체취방지용 제품 등 하절기용 기능성 화장품이 다양하게 개발되고 보편화 되면서 계절적인 변동요인이 점차 축소되고 있는 추세입니다.

1.4 경쟁요소

화장품 시장은 진입 장벽이 낮아 신규 업체 및 후발 업체의 시장 진입이 용이한 특성으로 인하여 대형사 및 중소형사를 포함하여 300여개 이상의 업체들이 경쟁하고 있습니다. 또한 백화점 유통을 거점으로 수입 브랜드들도 경쟁하고 있습니다.

화장품의 ODM/OEM 사업 또한 그 경쟁구도가 점차 심해지고 있는 상황입니다. 화장품 ODM/OEM 시장은 2003년 브랜드샵 시장이 빠르게 성장하면서 부각되기 시작하였습니다. 현재 약 200여개의 업체가 시장에 참여하고 있는 것으로 추정됩니다.

[패션커머스 사업]

1. 사업부분 개황 및 현황

당사는 2021.04.20 (주)디엠아이컴퍼니와 소규모합병을 결의하였고, 2021.07.01자로 합병이 완료되었습니다. 이에 당사는 새로운 유통형태의 라이브커머스 플랫폼 사업을 보유하는 파트너사에 한국의 패션의류 등을 납품하는 사업을 추가하였습니다.

당사가 신규사업으로 진행하는 커머스 사업은, 피합병법인인 (주)디엠아이컴퍼니가 오랜기간 의류, 잡화, 화장품 등 한국 제품들을 중국 파트너사를 통한 온라인 판매로 기반을 다져온, 온라인 판매의 노하우와 충성고객을 기반으로 라이브커머스 형태의 사업으로, 당사는 커머스 사업을 확대 및 안정적으로 영위할 계획입니다. 최근에는 중국(티몰/타오바오(알리바바))뿐만 아니라 동남아시아 진출(라자다 파트너사 등록)을 위한 교두보를 파트너사를 통해 확보하였고, 일본 큐텐몰에 입점 및 중국내 직접 판매를 위한 당사의 중국몰 계정취득 추진 및 대만 진출을 위한 준비를 하고 있습니다.

중장기적으로는 화장품, 의류, 잡화 뿐만 아니라, 식품, 펫, 소형가전 카테고리 판매에도 진출할 예정이며, 더 나아가 제품 판매에만 그치지 않고 자체 PB상품도 추진할 예정입니다.

2. 산업의 특성

당사가 합병을 통해 추진하는 패션커머스 사업에서 주로 판매하는 상품은 새로운 유통형태의 라이브커머스의 플랫폼을 보유하는 중국 파트너사를 통하여 공급하고 있으며, 라이브커머스 사업의 특성은 아래와 같습니다.

라이브커머스란 라이브 스트리밍(live streaming)과 전자상거래(e-commerce)의 합성어로, 모바일에서 실시간 방송을 통해 상품을 판매하는 방식을 의미하며, 이브커머스를 설명하는 두 가지 핵심 키워드는 실시간 동영상과 쌍방향 소통입니다.

라이브커머스는 실시간 동영상을 통해 상품을 소개함으로써 소비자가 제품의 색깔, 크기, 효능, 사용감 등에 대해 비교적 정확한 정보를 가질 수 있습니다. 기존의 전자상거래 쇼핑에서 소비자는 미리 업로드된 사진이나 설명 등 상품에 대한 제한적인 정보만을 가지고 제품을 파악해야 했으나, 이러한 기존의 전자상거래와는 달리 라이브커머스는 실시간으로 동영상을 통해 상품에 대한 다각도의 정보를 제공합니다. 이를 통해 라이브커머스는 소비자에게 자신이 제품에 대해 충분히 알고 있다는 확신을 심어주고 소비자가 구매 버튼을 누르기까지의 심리 장벽을 낮출 수 있습니다.

소비자들이 방송 내에서 쌍방향 소통을 통해 정보를 적극적으로 얻을 수 있다는 점에서 라이브커머스는 기존의 전자상거래는 물론 홈쇼핑 채널과도 차별화됩니다. TV 매체의 일방향 소통이라는 한계점을 지닌 홈쇼핑과 달리 라이브커머스 방송 내에서 소비자들은 상품에 대해 궁금한 점이 있으면 채팅창을 통해 판매자에게 추가적으로 질문하거나 다른 소비자와 이야기할 수 있습니다. 이러한 실시간 쌍방향 소통 기능은 다른 채널로의 소비자 유출을 막고 사용자들의 방송에 대한 몰입도와 구매 전환율을 높일 수 있습니다.

이는, 판매자와 직접적인 의사소통을 통해 정보를 얻을 수 있기 때문에 추가적인 인터넷 검색 없이도 구매를 결정할 확률이 높아지기 때문입니다. 이와 같이 실시간 동영상과 쌍방향 소통의 장점을 효과적으로 활용한 라이브커머스는 현재 e-커머스 시장에서 가장 주목받는 마케팅 방식으로 자리잡고 있습니다.

미디어와 유통이 결합됐다는 점에서 라이브커머스는 홈쇼핑과 가장 유사합니다. 송출수수료, 콜센터, 물류 등의 비용을 부담하고 30%의 유통 수수료를 부과하는 홈쇼핑과 달리, 라이브커머스는 이와 같은 중간 비용을 제거하고 판매자에게 더 낮은 수수료율을 제시합니다. 결과적으로 라이브 커머스는 유통 수수료를 줄임으로써 판매자와 플랫폼, 소비자 모두가 윈윈윈(win-win-win)할 수 있는 구조를 확립하였고, 또한 라이브커머스는 시·공간의 제약이 적고 스마트폰만 있으면 어디서든 방송이 가능하기 때문에 판매자에게 방송에 대한 높은 자율권을 부여합니다. 이로 인해 라이브커머스의 판매제품군은 홈쇼핑의 주요 상품군인 패션, 식품, 가전제품 외에도 다양한 상품군으로 확장되고 있습니다.

[회사의 개황]

(1) 회사 화장품 사업의 현황

회사는 2016년 12월 OEM(Original Equipment Manufacturing)을 전문으로 하는, 자회사(주)스킨앤스킨과 소규모 합병을 추진하였고, 동 합병은 2017년 3월 28일을 기일로 하여 합병절차가 종료되었습니다.

회사는 주력 사업인 화장품 전문 OEM에 그치지 않고, 장기적으로는 Global Beauty Player로 성장하기 위한 중장기 계획의 일환으로 자체 브랜드의 런칭을 계획 중에 있으며 적극적인 영업활동을 통하여 안정적인 사업기반 조성 및 기존 사업부문에서의 성장을 도모하

여 경쟁력 있는 기업으로 발전하고 있습니다. 또한 대외 신인도 제고와 자체 브랜드 확보 및 국내의 화장품 시장이 전세계를 대상으로 빠르게 확대해 갈 것으로 예상됨에 따라 이에 상응하는 품질 및 R&D 능력의 질적 향상을 위하여 약 535평 규모의 CGMP 인증에 적합한 공장을 증설 하고, 2017년 10월 경 CGMP 인증을 획득하였습니다.

(2) 영업의 개황 및 경쟁력

당사는 창사이래 현재까지 축적된 기술력 및 글로벌기준에 맞는 생산및 품질관리시스템을 보유하고 있습니다. CGMP 인증은 2017년 10월에 획득 하였으며, 국제규격인 ISO 22716 인증까지 획득하며, 글로벌시장에 맞는 기업으로의 개선을 완료하였으며, 우수한 품질과 기술력을 보유한 화장품제조전문기업으로서의 역량을 확대해 나가고 있습니다. 이러한 기술력 및 영업력을 보다 확대, 강화하여 시장중심의 전문 OEM 및 ODM 기업이 될 것입니다. 2023년에는 OEM에 그치지 않고 패션커머스 사업과의 시너지 극대화 등 외형확대와 내실경영을 주요 목표로 삼을 것이며, 안정적인 매출처 확대에도 보다 많은 노력을 기울일 것입니다.

(3) 원가절감

2017년 2분기 중 준공되어 가동중인 CGMP 공장의 활용 및 생산부서의 원가절감 활동을 지속적으로 하고 있으며,효율적 시스템생산으로 제조원가절감을 통한 가격경쟁력을 지속적으로 확보해나갈 예정입니다.

(4) 시장점유율

화장품 ODM/OEM 시장은 2003년 브랜드샵 시장이 빠르게 성장하면서 부각되기 시작하여 현재 약 200여개의 업체가 시장에 참여하고 있는 것으로 추정되며, 이 중 연 매출이 1,000억 원이 넘는 곳은 수 개업체에 불과하며, 시장점유율 산정을 위한 객관적인 통계자료가 존재하지 않고, 정확한 시장점유율 산정을 위한 주요 경쟁회사의 합리적인 추정이 곤란하여 기재를 생략합니다.

(5) 신규사업 등의 내용 및 전망

당사는 공기순환기 제조 및 판매, 유지보수, 공기질 관리 플랫폼 사업을 주요목적으로 하는 (주)에어클린시스템즈를 신규설립(지분을 100%)하였습니다. (주)에어클린시스템즈는 신규사업체로서 성공적인 시장 진입을 위해 학교, 관공서, 다중이용시설 등이 주요 고객인 B2G 시장을 출발점으로 두고 있습니다.

B2G 시장은 기존 대기업이 참여할 수 없도록 2019년부터 공기순환기 품목군을 '중소기업자간 경쟁제품'으로 선정하였으며, 신규·중소기업에 대한 약자지원 정책에 힘입어 내실을 다지고 민간시장에 진출할 수 있는 교두보 역할을 할 것으로 전망합니다.

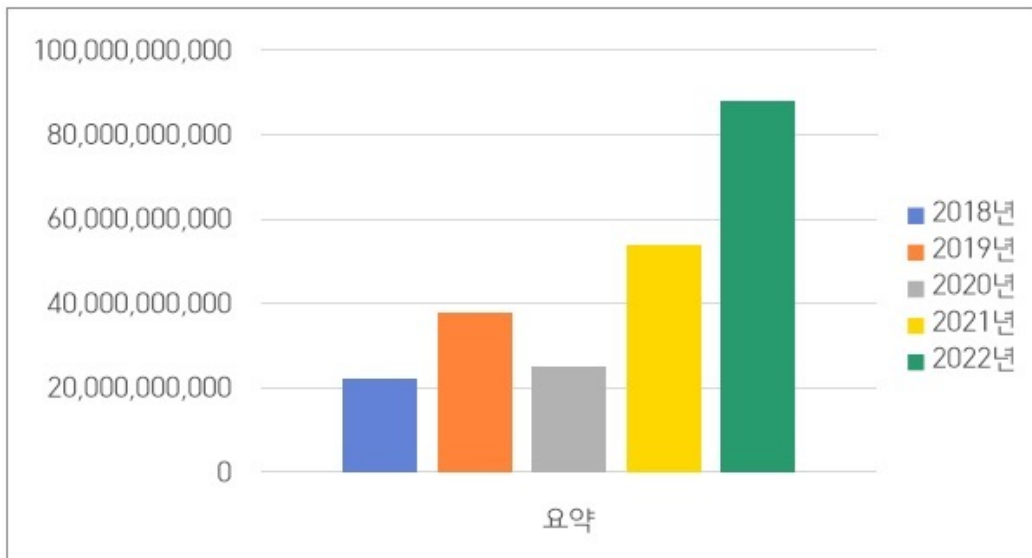

실내 공기질에 대한 인식은 급변하고 있으며, 이는 날로 심각해지는 환경 악화로 인하여 공기질에 대한 중요성이 대두되고 있습니다. 지속되는 황사와 미세먼지뿐만 아니라 코로나-19 등 공기 중 감염에 대한 위협으로 인해, 실내 공기질과 관련한 소비자들의 수요가 발생하였습니다. 이에 따라 공기정화장치(*)에 대한 관심과 공기질 관련 시장규모가 커지고 있습니다. (*)공기정화장치: 실내공간의 오염물질을 없애거나 줄이기 위한 목적으로 설치하는 기계환기 설비와 공기청정기 등을 총칭

2019년 10월, 환경부는 미세먼지 농도나 지속일수에 따라 재난 위기관리 표준메뉴얼을 발표하였고, 4단계의 위기경보를 각 지방자치단체에 내릴 수 있도록 법령을 제정 및 시행하였습니다. 이러한 공기질 개선에 대한 관심 증가와 국가 정책에 힘입어 공기정화장치 관련한 시장은 지속 성장 중에 있습니다.

공기정화장치 중에서 특히 공기순환기 품목은 더욱 각광받는 품목입니다. 여름·겨울철 실내외 온도차가 발생하는 대한민국의 특성상, 전열교환 기능을 탑재한 공기순환기는 건축물의 에너지 효율 관련 사업과도 밀접한 관련이 있기 때문입니다. 탄소 중립 이슈와 더불어 실내 공기질 관리라는 이슈로 인해, 국토교통부와 환경부에서 법령으로 환기설비기준을 법제화하여 꾸준한 수요가 발생하고 있습니다.

공기순환기는 중소기업자 간 경쟁제품으로 선정하기 전인, 2018년부터 선정 이후인 2022년까지 5년 동안, 연간 B2G시장의 구매 금액이 가파른 상승세를 보이고 있습니다.

해당 구매금액은 공기순환기 본제품의 구매 금액으로, 제품 설치 및 공사 등 부대사업 비용을 포함하면, 본제품 구매 금액의 약 2배수가 총 사업금액으로 책정되어 있습니다. 따라서 B2G시장에서 공기순환기 구매 및 설치 사업의 전체 규모는 2조원을 돌파할 것으로 전망하고 있습니다.

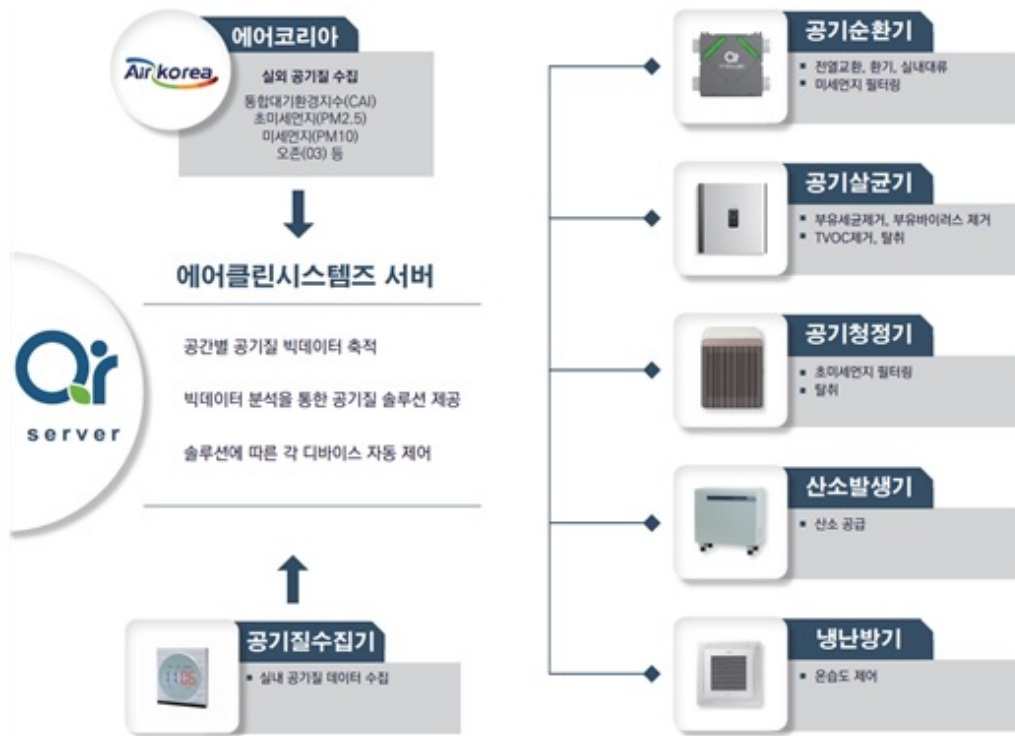

또 다른 수익 사업으로, (주)에어클린시스템즈는 당사와 공동으로 특허 출원한 '열회수형 환기장치(*)기반의 실내 에어케어 통합 제어 시스템' 기술을 토대로 하는 플랫폼 수익 모델을 가지고 있습니다.

(*)열회수형 환기장치: 공기순환기의 다른 명칭으로 전열교환기, 기계식 환기장치 등으로도 불립니다.

해당 플랫폼 수익 모델은 가칭 '에어케어시스템'으로, IOT 기술을 접목하여 공기순환기 외에도 냉난방기, 공기청정기, 공기살균기, 산소발생기 등 실내 공기질에 관여하는 모든 디바이스를 통합 제어할 수 있습니다. 주기적으로 공기질 데이터를 축적하고 빅데이터 분석을 통해 사용자에게 최적화된 에너지효율과 실내공기질에 대한 솔루션을 제공합니다.

'에어케어시스템' 플랫폼은 빅데이터 기반의 지능형 실내공기질 솔루션으로, 인공지능을 통한 고도화 작업 등 꾸준한 R&D가 가능한 미래지향적인 사업입니다. 또한 타사의 공기질 관련 제품(공기순환기, 공기청정기, 냉난방기 등)과 호환 가능합니다.

(주)에어클린시스템즈는 '에어케어시스템'이라는 공기질 솔루션 플랫폼을 구독하는 서비스를 제공함으로써, 단순히 공기순환기 제조 및 판매를 통한 수익 구조에서 벗어나 안정적으로 꾸준한 수익이 기대되는 비즈니스 모델입니다.

(6) 조직도

(주)스킨앤스킨 조직도

*2022년 12월 31일 기준

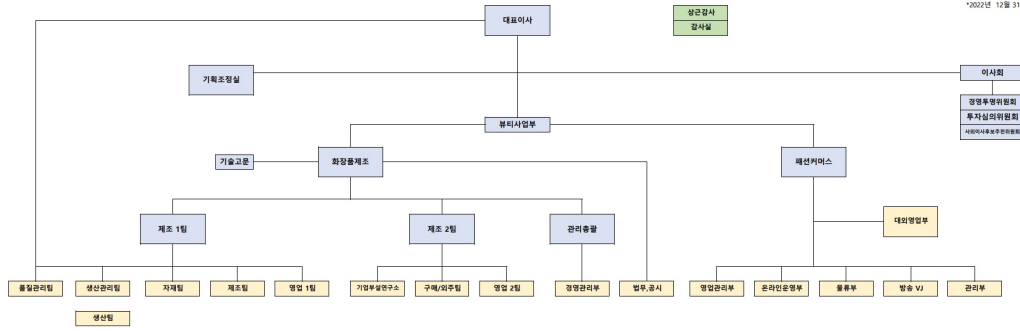

III. 재무에 관한 사항

1. 요약재무정보

가. 요약 연결재무정보

(단위 : 백만원)			
구분	제17기	제16기	제15기
	(2022.12.31)	(2021.12.31)	(2020.12.31)
[유동자산]	24,090	34,717	9,707
- 당좌자산	21,432	32,818	8,014
- 재고자산	2,658	1,899	1,693
[비유동자산]	11,239	9,986	8,604
- 투자자산	-	-	1,752
- 당기손익인식금융자산(비유동)	2,957	-	-
- 유형자산	4,106	5,396	5,627
- 무형자산	1,025	2,973	11
- 사용권자산	1,151	244	483
- 기타비유동자산	2,001	1,373	731
자 산 총 계	35,329	44,703	18,311
[유동부채]	7,337	6,785	5,872
[비유동부채]	531	432	873
부 채 총 계	7,868	7,217	6,745
[지배기업 소유주지분]	27,461	37,623	11,668
- 자본금	35,415	35,415	13,905
- 자본잉여금	86,880	86,880	83,742
- 이익잉여금	(96,638)	(86,592)	(87,898)
- 기타자본항목	1,803	1,919	1,919
[비지배지분]	-	(137)	(103)
자 본 총 계	27,461	37,485	11,565
구분	2022.01.01~	2021.01.01~	2020.01.01~
	2022.12.31	2021.12.31	2020.12.31
매출액	21,406	27,611	25,282
영업이익(손실)	(6,261)	958	(2,171)
총포괄이익(손실)	(10,099)	1,272	(27,633)
지배기업 소유주지분	(10,048)	1,307	(27,637)
비지배지분	(51)	(35)	4
기본주당순손실 : 원	(29)	5	(206)

희석주당순손실 : 원	(29)	5	(206)
연결에 포함된 회사수	2	2	3

주) ()는 負의 표시입니다.

나. 요약 별도재무정보

(단위 : 백만원)			
구 분	제17기	제16기	제15기
	(2022.12.31)	(2021.12.31)	(2020.12.31)
[유동자산]	21,286	34,472	9,368
- 당좌자산	19,808	32,573	7,675
- 재고자산	1,478	1,899	1,693
[비유동자산]	13,266	6,215	5,362
- 투자자산	-	-	2,002
- 당기손익인식금융자산	2,957	-	-
- 유형자산	3,826	1,318	1,307
- 무형자산	1,025	2,968	4
- 사용권자산	77	363	1,134
- 기타비유동자산	1,234	1,566	915
자 산 총 계	34,553	40,687	14,730
[유동부채]	6,812	4,551	3,696
[비유동부채]	403	79	1,058
부 채 총 계	7,216	4,630	4,754
[자본금]	35,415	35,415	13,905
[자본잉여금]	86,881	86,880	83,742
[이익잉여금]	(98,035)	(88,012)	(89,445)
[기타자본항목]	3,076	1,774	1,774
자 본 총 계	27,337	36,057	9,976
구분	2022.01.01~	2021.01.01~	2020.01.01~
	2022.12.31	2021.12.31	2020.12.31
매출액	20,686	27,607	25,222
영업이익(손실)	(5,324)	1,015	(1,697)
당기순이익(손실)	(10,022)	1,327	(27,630)
기본주당순손실 : 원	(28)	5	(204)
희석주당순손실 : 원	(28)	5	(53)

주) ()는 負의 표시입니다.

2. 연결재무제표

연결 재무상태표

제 17 기 2022.12.31 현재
 제 16 기 2021.12.31 현재
 제 15 기 2020.12.31 현재

(단위 : 원)

	제 17 기	제 16 기	제 15 기
자산			
유동자산	24,090,130,833	34,717,154,663	9,706,553,141
현금및현금성자산	14,449,997,851	27,697,982,430	6,102,552,050
매출채권 및 기타유 동채권	6,336,752,571	4,676,083,935	1,346,472,030
재고자산	2,657,771,436	1,898,838,254	1,693,082,312
당기법인세자산	21,814,170	11,880,180	15,195,060
기타유동금융자산	44,038,000	122,330,292	59,265,292
기타유동자산	579,756,805	310,039,572	489,986,397
비유동자산	11,239,262,790	9,986,477,254	8,604,835,986
비유동당기손익인 식금융자산	2,957,100,000		1,752,227,397
관계기업에 대한 투 자자산			
유형자산	4,105,794,688	5,396,197,476	5,627,251,242
무형자산	1,024,802,258	2,973,401,194	11,396,001
사용권자산	1,150,922,447	244,338,995	483,416,873
기타비유동금융자 산	2,000,643,397	1,372,539,589	730,544,473
자산총계	35,329,393,623	44,703,631,917	18,311,389,127
부채			
유동부채	7,337,228,952	6,785,071,429	5,872,432,168
매입채무 및 기타유 동채무	4,199,818,560	3,918,119,897	2,694,744,473
차입부채	2,174,260,000	2,060,618,077	2,360,432,750
기타유동금융부채	331,436,344	160,462,179	250,925,950
기타유동부채	631,714,048	645,871,276	566,328,995
비유동부채	531,450,680	432,732,142	873,483,402
장기차입금		323,130,000	
기타비유동금융부 채	192,630,067	79,371,262	224,496,502
확정급여부채	34,613,107	30,230,880	648,986,900

복구충당부채	22,765,571		
기타비유동부채	281,441,935		
부채총계	7,868,679,632	7,217,803,571	6,745,915,570
자본			
지배기업의 소유주에게 귀속되는 자본	27,460,713,991	37,623,109,634	11,668,169,055
자본금	35,415,074,900	35,415,074,900	13,905,273,500
자본잉여금	86,880,617,513	86,880,617,513	83,742,383,154
기타자본구성요소	1,803,098,293	1,919,194,685	(87,898,682,284)
이익잉여금(결손금)	(96,638,076,715)	(86,591,777,464)	1,919,194,685
비지배지분		(137,281,288)	(102,695,498)
자본총계	27,460,713,991	37,485,828,346	11,565,473,557
자본과부채총계	35,329,393,623	44,703,631,917	18,311,389,127

연결 포괄손익계산서

제 17 기 2022.01.01 부터 2022.12.31 까지

제 16 기 2021.01.01 부터 2021.12.31 까지

제 15 기 2020.01.01 부터 2020.12.31 까지

(단위 : 원)

	제 17 기	제 16 기	제 15 기
수익(매출액)	21,406,338,794	27,611,573,040	25,282,382,478
매출원가	18,259,447,603	21,041,840,837	21,097,644,369
매출총이익	3,146,891,191	6,569,732,203	4,184,738,109
판매비와관리비	9,408,158,643	5,611,124,988	6,356,590,451
영업이익(손실)	(6,261,267,452)	958,607,215	(2,171,852,342)
기타이익	151,947,163	18,484,320	1,445,896,630
기타손실	6,217,419,539	341,176,813	5,630,815,748
금융수익	2,013,975,306	1,206,690,784	908,427,540
금융원가	404,076,142	160,989,360	1,341,084,861
종속기업관련손익	620,992,001		
관계기업투자손익			(643,636,067)
법인세비용차감전순이익(손실)	(10,095,848,663)	1,681,616,146	(7,433,064,848)
법인세비용	0		(5,059,697)
계속영업이익(손실)	(10,095,848,663)	1,681,616,146	(7,428,005,151)
중단영업이익(손실)		(498,365,262)	(20,423,323,028)
당기순이익(손실)	(10,095,848,663)	1,183,250,884	(27,851,328,179)

당기순이익(손실)의 귀속			
지배기업의 소유주에게 귀속되는 당기순이익(손실)	(10,044,555,360)	1,212,594,338	(27,852,253,273)
비지배지분에 귀속되는 당기순이익(손실)	(51,293,303)	(29,343,454)	925,094
기타포괄손익	(3,487,804)	89,068,146	218,785,984
당기손익으로 재분류되지 않는항목(세후기타포괄손익)	(3,487,804)	89,068,146	218,785,984
확정급여제도의 재측정손익(세후기타포괄손익)	(3,487,804)	89,068,146	218,785,984
총포괄손익	(10,099,336,467)	1,272,319,030	(27,632,542,195)
총 포괄손익의 귀속			
총 포괄손익, 지배기업의 소유주에게 귀속되는 지분	(10,048,043,164)	1,306,904,820	(27,636,786,233)
총 포괄손익, 비지배지분	(51,293,303)	(34,585,790)	4,244,038
주당이익			
기본주당이익(손실) (단위 : 원)	(29)	5	(206)
계속영업기본주당이익(손실) (단위 : 원)	(29)	7	(55)
중단영업기본주당이익(손실) (단위 : 원)		(2)	(151)
희석주당이익(손실) (단위 : 원)	(29)	5	(206)
계속영업희석주당이익(손실) (단위 : 원)	(29)	7	(55)
중단영업희석주당이익(손실) (단위 : 원)		(2)	(151)

연결 자본변동표

제 17 기 2022.01.01 부터 2022.12.31 까지
제 16 기 2021.01.01 부터 2021.12.31 까지
제 15 기 2020.01.01 부터 2020.12.31 까지

(단위 : 원)

	자본						
	지배기업의 소유주에게 귀속되는 자본					비지배자본	자본 합계
	자본금	자본잉여금	기타자본구성요소	이익잉여금	지배기업의 소유주에게 귀속되는 자본 합계		
2020.01.01 (기초자본)	13,459,761,000	82,868,721,154	1,919,194,685	(60,261,896,051)	37,985,780,788	(106,939,536)	37,878,841,252
당기순이익(손실)	0	0	0	(27,852,253,273)	(27,852,253,273)	925,094	(27,851,328,179)
기타포괄손익	0	0	0	215,467,040	215,467,040	3,318,944	218,785,984
전환권행사	445,512,500	873,662,000	0	0	1,319,174,500	0	1,319,174,500
유상증자							
사업결합							
연결대상범위의 변동							
2020.12.31 (기말자본)	13,905,273,500	83,742,383,154	1,919,194,685	(87,898,682,284)	11,668,169,055	(102,695,498)	11,565,473,557
2021.01.01 (기초자본)	13,905,273,500	83,742,383,154	1,919,194,685	(87,898,682,284)	11,668,169,055	(102,695,498)	11,565,473,557
당기순이익(손실)	0	0	0	1,212,594,338	1,212,594,338	(29,343,454)	1,183,250,884
기타포괄손익	0	0	0	94,310,482	94,310,482	(5,242,336)	89,068,146
전환권행사							
유상증자	18,928,334,900	2,753,264,384	0	0	21,681,599,284	0	21,681,599,284
사업결합	2,581,466,500		0	0	2,966,436,475	0	2,966,436,475
연결대상범위의 변동							
2021.12.31 (기말자본)	35,415,074,900	86,880,617,513	1,919,194,685	(86,591,777,464)	37,623,109,634	(137,281,288)	37,485,828,346
2022.01.01 (기초자본)	35,415,074,900	86,880,617,513	1,919,194,685	(86,591,777,464)	37,623,109,634	(137,281,288)	37,485,828,346
당기순이익(손실)				(10,044,555,360)	(10,044,555,360)	(51,293,303)	(10,095,848,663)
기타포괄손익				(3,487,804)	(3,487,804)		(3,487,804)
전환권행사							
유상증자							
사업결합							
연결대상범위의 변동			(116,096,392)	1,743,913	(114,352,479)	188,574,591	74,222,112
2022.12.31 (기말자본)	35,415,074,900	86,880,617,513	1,803,098,293	(96,638,076,715)	27,460,713,991		27,460,713,991

연결 현금흐름표

제 17 기 2022.01.01 부터 2022.12.31 까지

제 16 기 2021.01.01 부터 2021.12.31 까지

제 15 기 2020.01.01 부터 2020.12.31 까지

(단위 : 원)

	제 17 기	제 16 기	제 15 기
영업활동현금흐름	(5,720,229,843)	(1,405,235,992)	(16,806,024,464)
당기순이익(손실)	(10,095,848,663)	1,183,250,884	(27,851,328,179)
당기순이익조정을 위한 가감	6,386,833,733	(38,929,801)	29,563,320,193

영업활동으로인한자산·부채의변동	(2,002,467,867)	(2,528,888,479)	(18,410,818,772)
이자수취(영업)	137,148,718	34,823,706	55,653,637
이자지급(영업)	(135,964,884)	(58,769,682)	(162,383,138)
법인세납부(환급)	(9,930,880)	3,277,380	(468,205)
투자활동현금흐름	(7,092,720,546)	1,964,288,590	7,351,715,787
기타금융자산의 취득	(22,000,000,000)	(33,000,000)	(5,268,462,137)
기타금융자산의 처분	22,092,265,292		5,298,934,210
당기손익인식금융자산의 처분	(1,538,943,221)	(11,987,749,845)	(22,319,236,568)
당기손익인식금융자산의 취득		14,652,057,897	24,256,075,356
종속기업에 대한 투자자산의 취득	(4,082,985,014)		
종속기업에 대한 투자자산의 처분	103,049,275	5,821,022	
투자부동산의 처분			13,243,500,000
유형자산의 취득	(410,686,676)	(303,035,448)	(8,641,864,219)
유형자산의 처분	1,400,000	1,400,000	395,216,385
매각예정으로 분류된 비유동자산이나 처분자산집단의 처분		70,000,000	
무형자산의 취득	(51,413,700)	(22,555,000)	(2,897,240)
무형자산의 처분			
임차보증금의 증가	(7,509,345,470)	(1,323,744,000)	(1,376,216,000)
임차보증금의 감소	6,950,938,968	765,630,000	296,666,000
대여금의 증가	(712,500,000)	(30,000,000)	
대여금의 감소	65,500,000	3,000,000	1,470,000,000
합병으로 인한 순 현금 유입		166,463,964	
재무활동현금흐름	(417,188,365)	21,036,312,484	(4,512,762,971)
단기차입금의 증가	41,200	23,315,327	28,172,750
단기차입금의 상환		(424,100,000)	(5,200,000,000)
주식의 발행		21,681,599,284	(1,325,500)
비지배지분의 추가취득	(300,000)		
임대보증금의 감소			(300,000,000)
금융리스부채의 지급	(416,929,565)	(244,502,127)	(360,110,221)
전환사채의 증가			1,320,500,000
현금및현금성자산에 대한 환율변동효과	(17,845,825)	65,298	(14,686,688)

현금및현금성자산의순 증가(감소)	(13,247,984,579)	21,595,430,380	(13,981,758,336)
기초현금및현금성자산	27,697,982,430	6,102,552,050	20,084,310,386
기말현금및현금성자산	14,449,997,851	27,697,982,430	6,102,552,050

3. 연결재무제표 주석

제 17 기 2022년 12월 31일 현재

제 16 기 2021년 12월 31일 현재

주식회사 스킨앤스킨과 그 종속기업

1. 일반적 사항

1.1 지배기업의 개요

주식회사 스킨앤스킨(이하 "지배기업" 또는 "당사")은 기초화합물, 의약품, 식품첨가물의 제조 및 화장품 제조 및 판매사업 등을 목적으로 2006년 6월 19일에 설립되었습니다.

지배기업의 본사는 경기도 파주시 문산읍 둔유2로에 소재하고 있으며, 2017년 1월 31일자로 지배기업의 상호를 주식회사 엠비케이에서 주식회사 스킨앤스킨으로 변경하였습니다. 지배기업의 주식은 2012년 12월 27일 코스닥시장에 등록되었으며, 설립 후 수차례의 유상증자를 거쳐 당기말 현재 자본금은 35,415백만원입니다.

당기말 현재 지배기업의 주요 주주 현황은 다음과 같습니다.

(단위: 주, %)		
주주명	보통주식수	지분율
(주)더편한	121,359,223	34.27%
에스지아이(SGI) Dolphin 중소벤처기업 M&A 투자조합	34,482,758	9.74%
한재진외1(정은영)	16,944,747	4.78%
법무법인 에스	7,301,345	2.06%
자기주식	2,279,400	0.64%
기타 소액주주	171,783,276	48.51%
합계	354,150,749	100.00%

1.2 종속기업의 개요

(1) 보고기간 종료일 현재 종속기업의 내역은 다음과 같습니다.

종속회사	소재지	주요영업활동	소유지분율	
			당기말	전기말
라미화장품제조(주)(주1)	대한민국	화장품 제조 및 판매	-	70.00%
(주)에이디앤티(주2)	대한민국	화장품 제조, 판매	-	100.00%
(주)웰가드 (구, (주)더편한양주)	대한민국	위생용품 제조, 판매	100.00%	-
(주)에어클린시스템즈	대한민국	공기정화장치 제조, 판매	100.00%	-

(주1) 당기 중 연결회사는 라미화장품제조(주)의 지분 30%를 추가 취득하였으며, 동일지배 하의 사업결합으로 소멸하였습니다.

(주2) 당기 중 지분 전부를 매각하였습니다.

(2) 당기 중 연결대상 범위의 변동 내역은 다음과 같습니다.

기업명	사유
(주)웰가드 (구, (주)더편한양주)	외부지분 전부 인수로 연결 포함
(주)에어클린시스템즈	신규 설립으로 연결 포함
라미화장품제조(주)	외부지분 추가 취득 및 합병으로 연결 제외
(주)에이디앤티	지분 전부 매각으로 연결 제외

(3) 보고기간 종료일 현재 연결대상 종속기업의 재무정보 현황은 다음과 같습니다.

- 당기말

(단위: 천원)						
종속기업명	자산	부채	자본	매출	당기순손익	총포괄손익
(주)웰가드	6,019,699	396,577	5,623,122	1,455,538	(227,909)	(231,397)
(주)에어클린시스템즈	832,871	291,417	541,454	93,000	(456,003)	(456,003)

- 전기말

(단위: 천원)						
종속기업명	자산	부채	자본	매출	당기순손익	총포괄손익
라미화장품제조(주)	4,202,737	4,763,366	(560,629)	844,941	(94,338)	(111,813)
(주)에이디앤티	22,613	2,444,423	(2,421,810)	3,987	(43,280)	(42,439)

2. 연결재무제표 작성기준 및 중요한 추정과 판단

2.1 연결재무제표 작성기준

지배기업과 그 종속기업(이하 "연결회사")의 연결재무제표는 한국채택국제회계기준에 따라 작성되었습니다.

연결회사의 연결재무제표는 2023년 2월 16일 결산이사회에서 승인되었으며, 2023년 4월 7일자 주주총회에서 최종 승인될 예정입니다.

(1) 측정기준

연결재무제표는 아래에서 열거하고 있는 재무상태표의 주요 항목을 제외하고는 역사적원가를 기준으로 작성되었습니다.

- 공정가치로 측정되는 금융상품
- 확정급여채무의 현재가치에서 사외적립자산의 공정가치를 차감한 확정급여부채

(2) 기능통화와 표시통화

연결회사 내 개별기업의 재무제표는 각 개별기업의 영업활동이 이루어지는 주된 경제환경의 통화인 기능통화로 작성되었습니다. 연결회사의 연결재무제표는 보고기업인 지배기업의 기능통화 및 표시통화인 원화로 작성하여 보고하고 있습니다.

2.2 중요한 추정과 판단

한국채택국제회계기준에서는 연결재무제표를 작성함에 있어서 회계정책의 적용이나, 보고기간말 현재 자산, 부채 및 수익, 비용의 보고금액에 영향을 미치는 사항에 대하여 경영진의 최선의 판단을 기준으로 한 추정치와 가정의 사용을 요구하고 있습니다. 보고기간말 현재 경영진의 최선의 판단을 기준으로 한 추정치와 가정이 실제 환경과 다를 경우 이러한 추정치와 실제 결과는 다를 수 있습니다. 추정치와 추정에 대한 기본 가정은 지속적으로 검토되고 있으며, 회계추정의 변경은 추정이 변경된 기간과 미래 영향을 받을 기간 동안 인식되고 있습니다.

(1) 가정과 추정의 불확실성

다음 보고기간 이내에 중요한 조정이 발생할 수 있는 유의한 위험이 있는 가정과 추정의 불확실성에 대한 정보는 다음의 주석에 포함되어 있습니다.

- 매출채권의 기대신용손실 측정(주석8)
- 이연법인세자산의 인식(주석32)
- 비금융자산의 손상(주석13,14,15)

(2) 공정가치 측정

연결회사는 공정가치평가 정책과 절차를 수립하고 있습니다. 동 정책과 절차에는 공정가치 서열체계에서 수준 3으로 분류되는 공정가치를 포함한 모든 유의적인 공정가치 측정의 검토를 책임지는 평가부서의 운영을 포함하고 있으며, 그 결과 재무담당임원에게 직접 보고되고 있습니다.

평가부서는 정기적으로 관측가능하지 않은 유의적인 투입변수와 평가 조정을 검토하고 있습니다. 공정가치 측정에서 중개인 가격이나 평가기관과 같은 제3자 정보를 사용하는 경우, 평가부서에서 제3자로부터 입수한 정보에 근거한 평가가 공정가치 서열체계 내 수준별 분류를 포함하고 있으며 해당 기준의 요구사항을 충족한다고 결론을 내릴 수 있는지 여부를 판단하고 있습니다.

연결회사는 유의적인 평가 문제를 감사에게 보고하고 있습니다.

자산이나 부채의 공정가치를 측정하는 경우, 연결회사는 최대한 시장에서 관측가능한 투입변수를 사용하고 있습니다. 공정가치는 다음과 같이 가치평가기법에 사용된 투입변수에 기초하여 공정가치 서열체계 내에서 분류됩니다.

- 수준 1: 측정일에 동일한 자산이나 부채에 대한 접근 가능한 활성시장의 조정되지 않은 공시가격
- 수준 2: 수준 1의 공시가격 이외에 자산이나 부채에 대해 직접적으로 또는 간접적으로 관측가능한 투입변수
- 수준 3: 자산이나 부채에 대한 관측가능하지 않은 투입변수

자산이나 부채의 공정가치를 측정하기 위해 사용되는 여러 투입변수가 공정가치 서열체계 내에서 다른 수준으로 분류되는 경우, 연결회사는 측정치 전체에 유의적인 공정가치 서열체계에서 가장 낮은 수준의 투입변수와 동일한 수준으로 공정가치 측정치 전체를 분류하고 있으며, 변동이 발생한 보고기간말에 공정가치 서열체계의 수준간 이동을 인식하고 있습니다.

공정가치 측정 시 사용된 가정의 자세한 정보는 아래 주석에 포함되어 있습니다.

- 금융상품(주석5)
- 주식기준보상(주석25)

3. 회계정책과 공시의 변경

3.1 연결회사가 채택한 제·개정 기준서 및 해석서

아래에서 설명하고 있는 2022년 1월 1일부터 최초로 적용되는 제·개정 기준서의 적용을 제

외하고 연결회사는 당기 및 비교 표시된 전기 연결재무제표에 동일한 회계정책을 적용하고 있습니다.

(1) 연결회사가 채택한 제·개정 기준서

① 기업회계기준서 제 1116호 '리스' 개정 - 2021년 6월 30일 후에도 제공되는 코로나19 관련 임차료 할인 등

코로나19의 직접적인 결과로 발생한 임차료 할인 등이 리스변경에 해당하는지 평가하지 않을 수 있도록 하는 실무적 간편법의 적용대상이 2022년 6월 30일 이전에 지급하여야 할 리스료에 영향을 미치는 리스료 감면으로 확대되었습니다. 리스이용자는 비슷한 상황에서 특성이 비슷한 계약에 실무적 간편법을 일관되게 적용해야 합니다. 해당 기준서의 개정이 연결재무제표에 미치는 중요한 영향은 없습니다.

② 기업회계기준서 제1103호 '사업결합' 개정 - 개념체계의 인용

사업결합 시 인식할 자산과 부채의 정의를 개정된 재무보고를 위한 개념체계를 참조하도록 개정되었으나, 기업회계기준서 제1037호 '충당부채, 우발부채 및 우발자산' 및 해석서 제 2121호 '부담금'의 적용범위에 포함되는 부채 및 우발부채에 대해서는 해당 기준서를 적용하도록 예외를 추가하고, 우발자산이 취득일에 인식되지 않는다는 점을 명확히 하였습니다. 해당 기준서의 개정이 연결재무제표에 미치는 중요한 영향은 없습니다.

③ 기업회계기준서 제1016호 '유형자산' 개정 - 의도한 사용 전의 매각금액

기업이 자산을 의도한 방식으로 사용하기 전에 생산된 품목의 판매에서 발생하는 수익을 생산원가와 함께 당기손익으로 인식하도록 요구하며, 유형자산의 취득원가에서 차감하는 것을 금지하고 있습니다. 해당 기준서의 개정이 연결재무제표에 미치는 중요한 영향은 없습니다.

④ 기업회계기준서 제1037호 '충당부채, 우발부채 및 우발자산' 개정 - 손실부담계약: 계약 이행원가

손실부담계약을 식별할 때 계약이행원가의 범위를 계약 이행을 위한 증분원가와 계약 이행에 직접 관련되는 다른 원가의 배분이라는 점을 명확히 하였습니다. 해당 기준서의 개정이 연결재무제표에 미치는 중요한 영향은 없습니다.

⑤ 한국채택국제회계기준 연차개선 2018-2020

한국채택국제회계기준 연차개선 2018-2020은 2022년 1월 1일 이후 시작하는 회계연도부터 적용되며, 조기적용이 허용됩니다. 해당 기준서의 개정이 연결재무제표에 미치는 중요한 영향은 없습니다.

- 기업회계기준서 제1101호 '한국채택국제회계기준의 최초 채택': 최초채택기업인 종속기업
- 기업회계기준서 제1109호 '금융상품': 금융부채 제거 목적의 10% 테스트 관련 수수료
- 기업회계기준서 제1041호 '농림어업': 공정가치 측정

(2) 공표되었으나 아직 시행되지 않은 제·개정 기준서 및 해석서

보고기간말 현재 제정·공표되었으나 2022년 1월 1일 이후 시작하는 회계기간에 시행일이 도래하지 아니하였고, 연결회사가 조기 적용하지 아니한 제·개정 기업회계기준서 및 해석서는 다음과 같습니다.

① 기업회계기준서 제1001호 '재무제표 표시' 개정 - 부채의 유동/비유동 분류

보고기간말 현재 존재하는 실질적인 권리에 따라 유동 또는 비유동으로 분류되며, 부채의 결제를 연기할 수 있는 권리의 행사가능성이나 경영진의 기대는 고려하지 않습니다. 또한, 부채의 결제에 자기지분상품의 이전도 포함되나, 복합금융상품에서 자기지분상품으로 결제하는 옵션이 지분상품의 정의를 충족하여 부채와 분리하여 인식된 경우는 제외됩니다. 동 개정사항은 2023년 1월 1일 이후 시작하는 회계연도부터 적용하며, 조기적용이 허용됩니다. 연결회사는 동 개정으로 인해 연결재무제표에 중요한 영향은 없을 것으로 예상하고 있습니다.

② 기업회계기준서 제1001호 '재무제표 표시' - '회계정책'의 공시

중요한 회계정책 정보를 정의하고 이를 공시하도록 하였습니다. 동 개정사항은 2023년 1월 1일 이후 최초로 시작하는 회계연도부터 적용되며 조기적용이 허용됩니다. 연결회사는 동 개정으로 인해 연결재무제표에 중요한 영향은 없을 것으로 예상하고 있습니다.

③ 기업회계기준서 제1008호 '회계정책, 회계추정의 변경 및 오류' - '회계추정'의 정의

회계추정을 정의하고, 회계정책의 변경과 구별하는 방법을 명확히 하였습니다. 동 개정사항은 2023년 1월 1일 이후 최초로 시작하는 회계연도부터 적용되며 조기적용이 허용됩니다. 연결회사는 동 개정으로 인해 연결재무제표에 중요한 영향은 없을 것으로 예상하고 있습니다.

④ 기업회계기준서 제1012호 ‘법인세’ - 단일거래에서 생기는 자산과 부채에 대한 이연법인세

자산 또는 부채가 최초로 인식되는 거래의 최초 인식 예외 요건에 거래시점 동일한 가산할 일시적차이와 차감할 일시적차이를 발생시키지 않는 거래라는 요건을 추가하였습니다. 동 개정사항은 2023년 1월 1일 이후 시작하는 회계연도부터 적용하며, 조기적용이 허용됩니다. 연결회사는 동 개정으로 인해 연결재무제표에 중요한 영향은 없을 것으로 예상하고 있습니다.

⑤ 기업회계기준서 제1001호 ' 재무제표 표시 ' - 행사가격 조정 조건이 있는 금융부채 평가 손익 공시

발행자의 주가 변동에 따라 행사가격이 조정되는 조건이 있는 금융상품의 전부나 일부가 금융부채로 분류되는 경우 그 금융부채의 장부금액과 관련 손익을 공시하도록 하였습니다. 동 개정사항은 2023년 1월 1일 이후 시작하는 회계연도부터 적용하며, 조기적용이 허용됩니다. 연결회사는 동 개정으로 인해 연결재무제표에 중요한 영향은 없을 것으로 예상하고 있습니다.

3.2 유의적인 회계정책

연결회사가 한국채택국제회계기준에 따른 연결재무제표 작성에 적용한 유의적인 회계정책은 아래 기술되어 있으며, 주석 3.1에서 설명하고 있는 회계정책의 변경을 제외하고는 당기 및 비교표시된 전기의 연결재무제표는 동일한 회계정책을 적용하여 작성되었습니다.

(1) 연결

1) 사업결합

사업결합은 동일지배 하에 있는 기업실체나 사업에 대한 결합을 제외하고 취득법을 적용하여 회계처리하고 있습니다.

이전대가는 일반적으로 식별가능한 취득 순자산을 공정가치로 측정하는 것과 동일하게 공정가치로 측정하고 있습니다. 사업결합의 결과 영업권이 발생되면 매년 손상검사를 수행하고 있으며, 염가매수차익이 발생되면 즉시 당기손익으로 인식하고 있습니다. 취득관련원가는 기업회계기준서 제1032호와 기업회계기준서 제1109호에 따라 인식하는 채무증권과 지분증권의 발행원가를 제외하고, 원가가 발생하고 용역을 제공받은 기간에 비용으로 회계처리하고 있습니다.

이전대가는 기존관계의 정산과 관련된 금액을 포함하고 있지 않으며, 기존관계의 정산금액은 일반적으로 당기손익으로 인식하고 있습니다.

조건부대가는 취득일에 공정가치로 측정되고 있습니다. 자본으로 분류되는 조건부대가는 재측정하지 않으며, 그 후속 정산은 자본 내에서 회계처리하고 있습니다. 조건부대가가 자본으로 분류되지 않는 경우, 후속적으로 조건부대가의 공정가치 변동을 인식하여 당기손익으로 처리하고 있습니다.

피취득자의 종업원이 보유하고 있는 보상과 교환된 취득자의 주식기준보상의 경우, 취득자

의 대체보상에 대한 시장기준 측정치의 전부 또는 일부는 사업결합의 이전대가 측정에 포함되고 있습니다. 피취득자에 대한 이전대가의 일부인 대체보상 부분과 사업결합 후 근무용역에 대한 보수 부분은 피취득자의 보상에 대한 시장기준측정치와 사업결합 전 근무용역에 대한 대체 보상액을 비교하여 결정되고 있습니다.

2) 종속기업

종속기업은 연결회사에 의해 지배되는 기업입니다. 연결회사는 피투자기업에 대한 관여로 변동이익에 노출되거나 변동이익에 대한 권리가 있고 피투자기업에 대하여 자신의 힘으로 그러한 이익에 영향을 미치는 능력이 있을 때 피투자기업을 지배합니다. 종속기업의 재무제표는 지배기업이 종속기업에 대한 지배력을 획득하는 날부터 지배력을 상실할 때까지 연결 재무제표에 포함됩니다.

3) 비지배지분

비지배지분은 취득일에 피취득자의 식별가능한 순자산에 대해 인식한 금액 중 현재의 지분상품의 비례적 몫으로 측정하고 있습니다.

지배력을 상실하지 않는 종속기업에 대한 지배기업의 소유지분 변동은 자본거래로 회계처리하고 있습니다.

4) 지배력의 상실

지배기업이 종속기업에 대한 지배력을 상실한다면, 연결재무상태표에서 종전의 종속기업에 대한 자산과 부채를 제거하고 종전의 지배지분에 귀속되는 지배력 상실 관련 손익을 인식합니다. 종속기업에 대한 잔존 투자는 지배력을 상실한 때의 공정가치로 인식합니다.

5) 내부거래제거

연결회사 내의 거래, 이와 관련된 잔액, 수익과 비용, 미실현손익은 연결재무제표 작성시 모두 제거하고 있습니다.

6) 동일지배하 사업결합

동일지배하에 있는 기업실체나 사업에 대한 결합은 취득한 자산과 인수한 부채를 최상위 지배기업의 연결재무제표 상 장부금액으로 인식하고 있습니다. 연결회사는 이전대가와 취득한 순자산 장부금액의 차액을 자본잉여금에서 가감하고 있습니다.

(2) 현금 및 현금성자산

연결회사는 취득일로부터 만기일이 3개월 이내인 투자자산을 현금 및 현금성자산으로 분류하고 있습니다. 지분상품은 현금성자산에서 제외되나, 상환일이 정해져 있고 취득일로부터 상환일까지의 기간이 단기인 우선주와 같이 실질적인 현금성자산인 경우에는 현금성자산에 포함됩니다.

(3) 재고자산

재고자산의 단위원가는 총평균법으로 결정하고 있으며, 취득원가는 매입원가, 전환원가 및 재고자산을 이용가능한 상태로 준비하는 데 필요한 기타 원가를 포함하고 있습니다. 제품이 나 재공품의 원가에 포함되는 고정제조간접원가는 생산설비의 정상조업도에 기초하여 배부하고 있습니다.

재고자산은 취득원가와 순실현가능가치 중 낮은 금액으로 측정하고 있습니다. 재고자산을 순실현가능가치로 감액한 평가손실과 모든 감모손실은 감액이나 감모가 발생한 기간에 비용으로 인식하고 있으며, 재고자산의 순실현가능가치의 상승으로 인한 재고자산평가손실의 환입은 환입이 발생한 기간의 비용으로 인식된 재고자산의 매출원가에서 차감하고 있습니다.

(4) 비파생금융자산

1) 인식 및 최초측정

매출채권과 발행 채무증권은 발행되는 시점에 최초로 인식됩니다. 다른 금융상품과 금융부채는 연결회사가 금융상품의 계약당사자가 되는 때에만 인식됩니다.

유의적인 금융요소를 포함하지 않는 매출채권을 제외하고는, 최초 인식시점에 금융자산이나 금융부채를 공정가치로 측정하며, 당기손익-공정가치 측정 금융자산 또는 당기손익-공정가치 측정 금융부채가 아닌 경우에 해당 금융자산의 취득이나 해당 금융부채의 발행과 직접 관련되는 거래원가는 공정가치에 가감합니다. 유의적인 금융요소를 포함하지 않는 매출채권은 최초에 거래가격으로 측정합니다.

2) 분류 및 후속측정

금융자산

최초 인식시점에 금융자산은 상각후원가, 기타포괄손익-공정가치 측정 채무상품, 기타포괄손익-공정가치 측정 지분상품 또는 당기손익-공정가치로 측정되도록 분류합니다.

금융자산은 연결회사가 금융자산을 관리하는 사업모형을 변경하지 않는 한 최초 인식 후에 재분류되지 않으며, 이 경우 영향 받는 모든 금융자산은 사업모형의 변경 이후 첫 번째 보고 기간의 첫 번째 날에 재분류됩니다.

금융자산이 다음 두 가지 조건을 모두 만족하고, 당기손익-공정가치 측정 항목으로 지정되지 않은 경우에 상각후원가로 측정합니다.

- 계약상 현금흐름을 수취하기 위해 보유하는 것이 목적인 사업모형 하에서 보유
- 금융자산의 계약 조건에 따라 특정일에 원금과 원금잔액에 대한 이자지급만으로 구성된 현금흐름의 발생

채무상품이 다음 두 가지 조건을 충족하고 당기손익-공정가치 측정 항목으로 지정되지 않은 경우에 기타포괄손익-공정가치로 측정합니다.

- 계약상 현금흐름의 수취 또는 금융자산의 매도를 통해 목적을 이루는 사업모형 하에서 금융자산의 보유
- 금융자산의 계약 조건에 따라 특정일에 원리금 지급만으로 구성된 현금흐름의 발생

단기매매를 위해 보유하는 것이 아닌 지분상품의 최초 인식 시에 연결회사는 투자자산의 공정가치의 후속적인 변동을 기타포괄손익으로 표시하도록 선택할 수 있습니다. 다만 한 번 선택하면 이를 취소할 수 없습니다. 이러한 선택은 투자자산별로 이루어집니다.

상기에서 설명된 상각후원가나 기타포괄손익-공정가치로 측정되지 않는 모든 금융자산은 당기손익-공정가치로 측정됩니다. 이러한 금융자산은 모든 파생금융자산을 포함합니다. 최

초 인식시점에 연결회사는 상각후원가나 기타포괄손익-당기손익으로 측정되는 금융자산을 당기손익-공정가치 측정항목으로 지정한다면 회계불일치를 제거하거나 유의적으로 줄이는 경우에는 해당 금융자산을 당기손익-공정가치 측정 항목으로 지정할 수 있습니다. 다만 한번 지정하면 이를 취소할 수 없습니다.

금융자산: 사업모형

연결회사는 사업이 관리되는 방식과 경영진에게 정보가 제공되는 방식을 가장 잘 반영하기 때문에 금융자산의 포트폴리오 수준에서 보유되는 사업모형의 목적을 평가합니다. 그러한 정보는 다음을 고려합니다.

- 포트폴리오에 대해 명시된 회계정책과 목적 및 실제 이러한 정책의 운영. 여기에는 계약상 이자수익의 획득, 특정 이자수익률 수준의 유지, 금융자산을 조달하는 부채의 듀레이션과 해당 금융자산의 듀레이션의 일치 및 자산의 매도를 통한 기대현금흐름의 유출 또는 실현하는 것에 중점을 둔 경영진의 전략을 포함함
- 사업모형에서 보유하는 금융자산의 성과를 평가하고, 그 평가내용을 주요 경영진에게 보고하는 방식
- 사업모형(그리고 사업모형에서 보유하는 금융자산)의 성과에 영향을 미치는 위험과 그 위험을 관리하는 방식
- 경영진에 대한 보상방식(예: 관리하는 자산의 공정가치에 기초하여 보상하는지 아니면 수취하는 계약상 현금흐름에 기초하여 보상하는지)
- 과거기간 금융자산의 매도의 빈도, 금액, 시기, 이유, 미래의 매도활동에 대한 예상

이러한 목적을 위해 제거요건을 충족하지 않는 거래에서 제3자에게 금융자산을 이전하는 거래는 매도로 간주되지 않습니다.

단기매매의 정의를 충족하거나 포트폴리오의 성과가 공정가치 기준으로 평가되는 금융자산 포트폴리오는 당기손익-공정가치로 측정됩니다.

금융자산: 계약상 현금흐름이 원금과 이자로만 이루어져 있는지에 대한 평가

원금은 금융자산의 최초 인식시점의 공정가치로 정의됩니다. 이자는 화폐의 시간가치에 대한 대가, 특정기간에 원금 잔액과 관련된 신용위험에 대한 대가, 그 밖에 기본적인 대역위험과 원가에 대한 대가(예: 유동성위험과 운영 원가)뿐만 아니라 이윤으로 구성됩니다.

계약상 현금흐름이 원금과 이자에 대한 지급만으로 이루어져 있는지를 평가할 때, 연결회사는 해당 상품의 계약조건을 고려합니다. 금융자산이 계약상 현금흐름의 시기나 금액을 변경시키는 계약조건을 포함하고 있다면, 그 계약조건 때문에 해당 금융상품의 존속기간에 걸쳐 생길 수 있는 계약상 현금흐름이 원리금 지급만으로 구성되는지를 판단해야 합니다. 이를 평가할 때 연결회사는 다음을 고려합니다.

- 현금흐름의 금액이나 시기를 변경시키는 조건부 상황
- 변동 이자율 특성을 포함하여 계약상 액면 이자율을 조정하는 조항
- 중도상환특성과 만기연장특성
- 특정 자산으로부터 발생하는 현금흐름에 대한 연결회사의 청구권을 제한하는 계약조건

중도상환금액이 실질적으로 미상환된 원금과 잔여원금에 대한 이자를 나타내고, 계약의 조기청산에 대한 합리적인 추가 보상을 포함하고 있다면, 조기상환특성은 특정일에 원금과 이자를 지급하는 조건과 일치합니다.

또한, 계약상 액면금액을 유의적으로 할인하거나 할증하여 취득한 금융자산에 대해서, 중도상환금액이 실질적으로 계약상 액면금액과 계약상 이자 발생액(그러나 미지급된)을 나타내며 (이 경우 계약의 조기 청산에 대한 합리적인 추가 보상이 포함될 수 있는), 중도상환특성이 금융자산의 최초 인식시점에 해당 특성의 공정가치가 경미한 경우에는 이러한 조건을 충족한다고 판단합니다.

금융자산: 후속측정과 손익

- 당기손익-공정가치 측정 금융자산 : 이러한 자산은 후속적으로 공정가치로 측정합니다. 이자 혹은 배당금 수익을 포함한 순손익은 당기손익으로 인식합니다.

- 상각후원가 측정 금융자산 : 이러한 자산은 후속적으로 유효이자율법을 사용하여 상각후원가로 측정합니다. 상각후원가는 손상차손에 의해 감소됩니다. 이자수익, 외화환산손익 및 손상차손은 당기손익으로 인식합니다. 제거에서 발생하는 손익은 당기손익으로 인식합니다.

- 기타포괄손익-공정가치 측정 채무상품 : 이러한 자산은 후속적으로 공정가치로 측정합니다. 이자수익은 유효이자율법을 사용하여 계산되고, 외화환산손익과 손상차손은 당기손익으로 인식합니다. 기타 순손익은 기타포괄손익으로 인식합니다. 제거시의 손익은 기타포괄손익 누계액에서 당기손익으로 재분류 합니다.

- 기타포괄손익-공정가치 측정 지분상품 : 이러한 자산은 후속적으로 공정가치로 측정합니다. 배당금은 명확하게 투자원가의 회수를 나타내지 않는다면 당기손익으로 인식합니다. 다른 순손익은 기타포괄손익으로 인식하고 당기손익으로 절대 재분류하지 않습니다.

3) 제거

연결회사는 금융자산의 현금흐름에 대한 계약상 권리가 소멸한 경우, 금융자산의 현금흐름을 수취할 계약상 권리를 양도하고 이전된 금융자산의 소유에 따른 위험과 보상의 대부분을 실질적으로 이전한 경우, 또는 연결회사가 소유에 따른 위험과 보상의 대부분을 보유 또는 이전하지 아니하고 금융자산을 통제하고 있지 않은 경우에 금융자산을 제거합니다.

연결회사가 연결재무상태표에 인식된 자산을 이전하는 거래를 하였지만, 이전되는 자산의 소유에 따른 대부분의 위험과 보상을 보유하고 있는 경우에는 이전된 자산을 제거하지 않습니다

4) 상계

연결회사가 인식한 자산과 부채에 대해 법적으로 집행가능한 상계권리를 현재 갖고 있고, 차액으로 결제하거나, 자산을 실현하는 동시에 부채를 결제할 의도가 있는 경우에만 금융자산과 금융부채를 상계하고 연결재무상태표에 순액으로 표시합니다.

(5) 파생상품

연결회사는 외국환과 이자율 익스포저를 위험회피하기 위해 파생금융상품을 보유하고 있습니다. 내재파생상품은 주계약이 금융자산이 아니고 특정 요건을 충족하는 경우에 별도로 회계처리하고 주계약으로부터 분리합니다.

파생상품은 최초 인식 시에 공정가치로 측정합니다. 최초 인식 이후에 공정가치로 측정하고 그 변동은 일반적으로 손익으로 인식합니다.

위험회피의 개시시점에, 연결회사는 위험회피를 수행하는 위험관리의 목적과 전략을 문서화합니다. 연결회사는 위험회피대상항목과 위험회피수단의 현금흐름의 변동이 서로 상쇄되는 것이 기대되는지를 포함하여 위험회피대상항목과 위험회피수단 사이의 경제적 관계를 문서화합니다.

1) 현금흐름위험회피

파생상품이 현금흐름위험회피수단으로 지정되면, 파생상품의 공정가치 변동의 효과적인 부분은 기타포괄손익으로 인식하고 위험회피적립금으로 누적합니다. 기타포괄손익에 인식된 파생상품의 공정가치 변동의 효과적인 부분은 위험회피의 개시시점부터, 현재가치를 기초로 결정된 위험회피대상 항목의 공정가치 누적변동액을 한도로 합니다. 파생상품의 공정가치 변동의 비효과적인 부분은 즉시 당기손익으로 인식합니다.

위험회피대상 예상거래가 후속적으로 재고자산과 같은 비금융자산에 인식되는 경우 위험회피적립금 누계액과 위험회피의 원가는 비금융자산이 인식될 때 비금융자산의 최초 원가에 직접 포함합니다.

다른 위험회피대상 예상거래에 대해서는 위험회피적립금 누계액과 위험회피의 원가는 동일한 기간 또는 위험회피대상 예상 미래현금흐름이 당기손익에 영향을 주는 기간에 당기손익으로 재분류합니다.

위험회피가 더 이상 위험회피회계의 요건을 충족하지 않거나, 위험회피수단이 매각, 소멸, 종료 또는 행사된 경우에는 위험회피회계를 전진적으로 중단합니다.

비금융항목이 인식되는 위험회피거래에 해당한다면, 현금흐름위험회피회계가 중단된 경우 위험회피적립금 누계액과 위험회피의 원가는 비금융항목이 최초 인식되서 해당 금액이 비금융항목의 원가에 포함될 때까지 자본항목에 남겨둡니다. 이러한 경우에 해당하지 않는 현금흐름위험회피의 경우에 해당 금액은 위험회피대상 미래예상현금흐름이 당기손익에 영향을 미치는 기간에 재분류조정으로 현금흐름위험회피적립금과 위험회피의 원가는 당기손익으로

재분류합니다.

위험회피대상 미래현금흐름이 더 이상 발생할 것으로 예상되지 않는 경우에 현금흐름위험회피적립금 누계액과 위험회피의 원가는 당기손익으로 즉시 재분류합니다.

(6) 금융자산의 손상

1) 금융상품과 계약자산

연결회사는 다음 자산의 기대신용손실에 대해 손실충당금을 인식합니다.

- 상각후원가로 측정하는 금융자산
- 기타포괄손익-공정가치로 측정하는 채무상품
- 기업회계기준서 제1115호에서 정의된 계약자산

연결회사는 12개월 기대신용손실로 측정되는 다음의 금융자산을 제외하고는 전체기간 기대신용손실에 해당하는 금액으로 손실충당금을 측정합니다.

- 보고기간말에 신용 위험이 낮다고 결정된 채무증권
- 최초 인식 이후 신용위험(즉, 금융자산의 기대존속기간동안에 걸쳐 발생할 채무불이행 위험)이 유의적으로 증가하지 않은 기타 채무증권과 은행예금

매출채권과 계약자산에 대한 손실충당금은 항상 전체기간 기대신용손실에 해당하는 금액으로 측정됩니다.

금융자산의 신용위험이 최초 인식 이후 유의적으로 증가했는지를 판단할 때와 기대신용손실을 추정할 때, 연결회사는 과도한 원가나 노력 없이 이용할 수 있고 합리적이고 뒷받침될 수 있는 정보를 고려합니다. 여기에는 미래지향적인 정보를 포함하여 연결회사의 과거 경험과 알려진 신용평가에 근거한 질적, 양적인 정보 및 분석이 포함됩니다.

연결회사는 금융자산의 신용위험은 연체일수가 60일을 초과하는 경우에 유의적으로 증가한다고 가정합니다

연결회사는 다음과 같은 경우 금융자산에 채무불이행이 발생했다고 고려합니다.

- 채무자가 연결회사가 소구활동을 하지 않으면, 연결회사에게 신용의무를 완전하게 이행하지 않을 것 같은 경우
- 금융자산의 연체일수가 180일을 초과한 경우

전체기간 기대신용손실은 금융상품의 기대존속기간에 발생할 수 있는 모든 채무불이행 사건에 따른 기대신용손실입니다.

12개월 기대신용손실은 보고기간말 이후 12개월 이내(또는 금융상품의 기대존속기간이 12개월 보다 적은 경우 더 짧은 기간)에 발생 가능한 금융상품의 채무불이행 사건으로 인한 기대신용손실을 나타내는 전체기간 기대신용손실의 일부입니다.

기대신용손실을 측정할 때 고려하는 가장 긴 기간은 연결회사가 신용위험에 노출되는 가장 계약기간입니다.

2) 기대신용손실의 측정

기대신용손실은 신용손실의 확률가중추정치입니다. 신용손실은 모든 현금부족액(즉, 계약에 따라 지급 받기로 한 모든 계약상 현금흐름과 수취할 것으로 예상하는 모든 계약상 현금흐름의 차이)의 현재가치로 측정됩니다. 기대신용손실은 해당 금융자산의 유효이자율로 할인됩니다.

3) 신용이 손상된 금융자산

매 보고기간말에, 연결회사는 상각후원가로 측정되는 금융자산과 기타포괄손익-공정가치로 측정되는 채무증권의 신용이 손상되었는지 평가합니다. 금융자산의 추정미래현금흐름에 악영향을 미치는 하나 이상의 사건이 발생한 경우에 해당 금융자산은 신용이 손상된 것입니다.

금융자산의 신용이 손상된 증거는 다음과 같은 관측 가능한 정보를 포함합니다.

- 발행자나 차입자의 유의적인 재무적 어려움
- 채무불이행이나 180일 이상 연체와 같은 계약 위반
- 차입자의 재무적 어려움에 관련된 경제적이나 계약상 이유로 당초 차입조건의 불가피한 완화
- 차입자의 파산가능성이 높아지거나 그 밖의 재무구조조정 가능성이 높아짐
- 재무적 어려움으로 인해 해당 금융자산에 대한 활성시장 소멸

4) 재무상태표 상 신용손실충당금의 표시

상각후원가로 측정하는 금융자산에 대한 손실충당금은 해당 자산의 장부금액에서 차감합니다. 기타포괄손익-공정가치로 측정하는 채무상품에 대해서는 손실충당금은 당기손익에 포함하고 기타포괄손익에 인식합니다.

5) 제각

금융자산의 계약상 현금흐름 전체 또는 일부의 회수에 대한 합리적인 기대가 없는 경우 해당 자산을 제거합니다. 연결회사는 제각한 금액이 유의적으로 회수할 것이라는 기대를 갖고 있지 않습니다. 그러나 제각된 금융자산은 연결회사의 만기가 된 금액의 회수 절차에 따라 회수 활동의 대상이 될 수 있습니다.

(7) 유형자산

유형자산은 최초에 원가로 측정하여 인식하고 있습니다. 유형자산의 원가에는 경영진이 의도하는 방식으로 자산을 가동하는 데 필요한 장소와 상태에 이르게 하는 데 직접 관련되는 원가 및 자산을 해체, 제거하거나 부지를 복구하는데 소요될 것으로 추정되는 원가가 포함됩니다.

유형자산은 최초 인식 후에 원가에서 감가상각누계액과 손상차손누계액을 차감한 금액을 장부금액으로 인식하고 있습니다.

유형자산 중 토지는 감가상각을 하지 않으며, 그 외 유형자산은 자산의 취득원가에서 잔존가치를 차감한 금액에 대하여 아래에 제시된 내용연수에 걸쳐 해당자산에 내재되어 있는 미래경제적 효익의 예상 소비 형태를 가장 잘 반영한 정액법으로 상각하고 있습니다.

유형자산을 구성하는 일부의 원가가 당해 유형자산의 전체 원가와 비교하여 유의적이라면, 해당 유형자산을 감가상각할 때, 그 부분은 별도로 구분하여 감가상각하고 있습니다.

유형자산의 제거로 인하여 발생하는 손익은 순매각금액과 장부금액의 차이로 결정되고 그 차액은 당기손익으로 인식하고 있습니다.

토지를 제외한 자산은 취득원가에서 잔존가치를 제외하고, 다음의 추정 경제적 내용연수에 걸쳐 정액법으로 상각됩니다.

과 목	추정 내용연수
건물 및 구축물	20~40년
기계장치 및 시설장치	5~8년
공구기구비품	5년
차량운반구	5년

연결회사는 매 보고기간말에 자산의 잔존가치와 내용연수 및 감가상각방법을 재검토하고 재검토 결과 이를 변경하는 것이 적절하다고 판단되는 경우 회계추정의 변경으로 처리하고 있습니다.

(8) 무형자산

무형자산은 최초 인식할 때 원가로 측정하며, 최초 인식 후에 원가에서 상각누계액과손상차손누계액을 차감한 금액을 장부금액으로 인식하고 있습니다.

무형자산은 사용 가능한 시점부터 잔존가치를 영("0")으로 하여 아래의 내용연수 동안 정액법으로 상각하고 있습니다. 다만, 일부 무형자산에 대해서는 이를 이용할 수 있을 것으로 기대되는 기간이 예측가능하지 않아 당해 무형자산의 내용연수가 비한정인 것으로 평가하고 상각하지 아니하고 있습니다.

과 목	추정 내용연수
특허권	10년
소프트웨어	5년
상표권	5년

내용연수가 유한한 무형자산의 상각기간과 상각방법은 매 보고기간말에 재검토하고 내용연수가 비한정인 무형자산에 대해서는 그 자산의 내용연수가 비한정이라는 평가가 계속하여 정당한 지를 매 보고기간말에 재검토하며, 이를 변경하는 것이 적절하다고 판단되는 경우 회계추정의 변경으로 처리하고 있습니다.

1) 연구 및 개발

연구 또는 내부프로젝트의 연구단계에 대한 지출은 발생시점에 비용으로 인식하고 있습니다. 개발단계의 지출은 자산을 완성할 수 있는 기술적 실현가능성, 자산을 완성하여 사용하거나 판매하려는 기업의 의도와 능력 및 필요한 자원의 입수가능성, 무형자산의 미래 경제적 효익을 모두 제시할 수 있고, 관련 지출을 신뢰성 있게 측정할 수 있는 경우에 무형자산으로 인식하고 있으며, 기타 개발관련 지출은 발생시점에 비용으로 인식하고 있습니다.

연결회사가 자산으로 인식하는 개발비의 기준은 크게 세 가지로 구분됩니다.

- ① 신규개발 프로젝트는 개발후보선정, 사업성검토, 사업계획작성, 정부승인신청, 정부승인완료, 제품개발(Demo장비 제작), 제품판매시작 등의 단계로 진행됩니다.
- ② 신규개발 프로젝트 중 고객의 개발의뢰에 의해 투입된 연구개발비는 최초 개발개시 단계부터 사업성을 확보하고 있기 때문에 발생한 지출 전체를 무형자산으로 인식하고 있습니다.
- ③ 기타의 신규개발 프로젝트는 사업성검토를 통과한 이후 발생한 지출을 무형자산으로 인식하고, 이전 단계에서 발생한 지출은 연구개발비로 보아 당기 비용처리하고 있습니다.

2) 후속지출

후속지출은 관련되는 특정자산에 속하는 미래의 경제적 효익이 증가하는 경우에 한하여 자본화하며, 내부적으로 창출한 영업권 및 상표명 등을 포함한 다른 지출은 발생 즉시 비용화하고 있습니다.

(9) 차입원가

적격자산의 취득, 건설 또는 제조와 직접 관련된 차입원가는 당해 자산 원가의 일부로 자본화하고 있으며, 기타차입원가는 발생기간에 비용으로 인식하고 있습니다. 적격자산이란 의도된 용도로 사용하거나 판매가능한 상태가 될 때까지 상당한 기간을 필요로 하는 자산을 말하

며, 금융자산과 단기간 내에 제조되거나 다른 방법으로 생산되는 재고자산은 적격자산에 해당되지 아니하며, 취득시점에 의도된 용도로 사용할 수 있거나 판매가능한 상태에 있는 자산의 경우에도 적격자산에 해당되지 아니합니다.

적격자산을 취득하기 위한 목적으로 특정하여 차입한 자금에 한하여, 보고기간 동안 그 차입금으로부터 실제 발생한 차입원가에서 당해 차입금의 일시적 운용에서 생긴 투자수익을 차감한 금액을 자본화가능차입원가로 결정하며, 일반적인 목적으로 자금을 차입하고 이를 적격자산의 취득을 위해 사용하는 경우에 한하여 당해 자산 관련 지출액에 자본화이자율을 적용하는 방식으로 자본화가능차입원가를 결정하고 있습니다. 자본화이자율은 보고기간 동안 차입한 자금(적격자산을 취득하기 위해 특정 목적으로 차입한 자금 제외)으로부터 발생한 차입원가를 가중평균하여 산정하고 있습니다. 보고기간 동안 자본화한 차입원가는 당해 기간 동안 실제 발생한 차입원가를 초과할 수 없습니다.

(10) 정부보조금

정부보조금은 연결회사가 정부보조금에 부수되는 조건을 준수하고 그 보조금을 수취하는 것에 대해 합리적인 확신이 있을 경우에만 인식하고 있습니다.

연결회사는 비유동자산을 취득 또는 건설하는 데 사용해야 한다는 기본조건이 부과된 정부보조금을 수령하고 있으며, 해당 자산의 장부금액을 계산할 때, 정부보조금을 차감하고 감가상각자산의 내용연수에 걸쳐 당기손익으로 인식하고 있습니다.

연결회사는 정부보조금을 정부보조금으로 보전하려 하는 관련원가가 비용으로 인식되는 기간에 걸쳐 관련비용에서 차감하는 방법으로 인식하고 있습니다.

(11) 투자부동산

임대수익이나 시세차익을 얻기 위하여 보유하는 부동산은 투자부동산으로 분류하고 있습니다. 투자부동산은 최초 인식시점에 거래원가를 포함하여 원가로 측정하고 있으며, 최초인식 후에는 공정가치로 측정하고 공정가치 변동으로 발생하는 손익은 발생한 기간의 당기손익에 반영하고 있습니다.

자가사용의 개시나 정상적인 영업과정에서 판매를 위한 개발의 시작으로 공정가치로 평가한 투자부동산을 유형자산이나 재고자산으로 대체하는 경우에는 사용목적 변경시점의 공정가치를 간주원가로 평가하고 있습니다.

자가사용의 종료로 자가사용부동산을 공정가치로 평가하는 투자부동산으로 대체하는 경우 사용목적 변경시점의 공정가치로 재측정하고 투자부동산으로 재분류하고 있습니다.

(12) 비금융자산의 손상

고객과의 계약에서 생기는 수익에 따라 인식하는 계약자산과 계약을 체결하거나 이행하기 위해 발생한 원가에서 생기는 자산, 종업원급여에서 발생한 자산, 재고자산, 이연법인세자산을 제외한 모든 비금융자산에 대해서는 매 보고기간말마다 자산손상을 시사하는 징후가 있는지를 검토하며, 만약 그러한 징후가 있다면 당해 자산의 회수가능액을 추정하고 있습니다. 단, 사업결합으로 취득한 영업권 및 내용연수가 비한정인 무형자산, 아직 사용할 수 없는 무형자산에 대해서는 자산손상을 시사하는 징후와 관계없이 매년 회수가능액과 장부금액을 비교하여 손상검사를 하고 있습니다.

회수가능액은 개별 자산별로, 또는 개별 자산의 회수가능액을 추정할 수 없다면 그 자산이 속하는 현금창출단위별로 회수가능액을 추정하고 있습니다. 회수가능액은 사용가치와 순공정가치 중 큰 금액으로 결정하고 있습니다. 사용가치는 자산이나 현금창출단위에서 창출될 것으로 기대되는 미래현금흐름을 화폐의 시간가치 및 미래현금흐름을 추정할 때 조정되지 아니한 자산의 특유위험에 대한 현행 시장의 평가를 반영한 적절한 할인율로 할인하여 추정합니다.

자산이나 현금창출단위의 회수가능액이 장부금액에 미달하는 경우 자산의 장부금액을 감소시키며 즉시 당기손익으로 인식하고 있습니다.

사업결합으로 취득한 영업권은 사업결합으로 인한 시너지효과의 혜택을 받게 될 것으로 기대되는 각 현금창출단위에 배분합니다. 현금창출단위에 대한 손상차손은 현금창출단위에서 속하는 다른 자산 각각의 장부금액에 비례하여 자산의 장부금액을 감소시키고 있습니다. 영업권에 대해 인식한 손상차손은 후속기간에 환입할 수 없습니다. 매 보고기간말에 영업권을 제외한 자산에 대해 과거기간에 인식한 손상차손이 더이상 존재하지 않거나 감소된 것을 시사하는 징후가 있는 지를 검토하고 직전 손상차손의 인식시점 이후 회수가능액을 결정하는데 사용된 추정치에 변화가 있는 경우에만 환입합니다. 손상차손환입으로 증가된 장부금액은 과거에 손상차손을 인식하기 전 장부금액의 감가상각 또는 상각 후 잔액을 초과할 수 없습니다.

(13) 리스

연결회사는 계약의 약정시점에 계약이 리스인지 또는 리스를 포함하는지 판단합니다. 계약에서 대가와 교환하여, 식별되는 자산의 사용 통제권을 일정기간 이전하게 한다면 그 계약은 리스이거나 리스를 포함합니다. 계약이 식별되는 자산의 사용 통제권을 이전하는지를 판단할 때, 연결회사는 기업회계기준서 제1116호의 리스의 정의를 이용합니다.

1) 리스이용자

연결회사가 리스를 이용하는 경우, 기초자산을 사용할 권리를 나타내는 사용권자산(리스자산)과 리스료를 지급할 의무를 나타내는 리스부채를 인식하고 있습니다. 다만, 단기리스(리스개시일에 리스기간이 12개월 이하인 리스)와 소액자산 리스의 경우에는 동 기준서의 예외규정을 선택하여 관련 리스료를 리스기간에 걸쳐 정액기준으로 비용을 인식합니다. 사용권자산은 유형자산의 감가상각에 대한 요구사항을 적용하여 리스개시일부터 사용권자산의 내용연수 종료일과 리스기간 종료일 중 이른 날까지 감가상각하며, 리스부채는 증분차입이자율에 따라 리스기간에 걸쳐 금융비용과 리스부채를 인식하고 지급한 리스료를 리스부채에서 차감합니다.

리스부채는 리스개시일 현재 지급되지 않은 리스료의 현재가치로 측정하며 리스료는다음의 금액을 포함합니다.

- 고정리스료(실질적인 고정리스료 포함하고 받을 리스 인센티브는 차감)
- 지수나 요율(이율)에 따라 달라지는 변동리스료
- 잔존가치보증(리스이용자가 지급할 금액)
- 매수선택권의 행사가격(리스이용자의 행사가능성이 상당히 확실한 경우)
- 리스종료위약금(리스기간이 리스이용자의 종료선택권 행사를 반영하는 경우)

리스의 내재이자율을 쉽게 산정할 수 있는 경우 그 이자율로 리스료를 할인합니다. 내재이자율을 쉽게 산정할 수 없는 경우에는 리스이용자가 비슷한 경제적 환경에서 비슷한 기간에 걸쳐 비슷한 담보로 사용권자산과 가치가 비슷한 자산을 획득하는 데 필요한 자금을 차입한다면 지급해야 할 이자율인 리스이용자의 증분차입이자율을 사용합니다.

사용권자산은 리스개시일의 원가로 측정하며 다음 항목들로 구성되어 있습니다. 한편, 연결회사는 리스기간이 12개월 이하인 단기리스료와 소액리스료는 인식 면제규정을 적용하여 당기비용으로 인식하고 있습니다.

- 리스부채의 최초 측정금액
- 리스개시일이나 그 전에 지급한 리스료(받은 인센티브는 차감)
- 리스이용자가 부담하는 리스개설직접원가
- 기초자산의 해체, 복구 등에 대한 계약상 부담하는 원가

2) 리스제공자

연결회사가 리스를 제공하는 경우, 리스자산의 소유에 따른 위험과 보상의 대부분이 리스이용자에게 이전되는 경우에는 금융리스로 분류하고, 위험과 보상의 대부분을 이전하지 않는 리스는 운용리스로 분류하고 있습니다. 금융리스는 리스개시일에 금융리스에 따라 보유하는 자산을 리스순투자와 동일한 금액의 수취채권으로 표시하고 일정한 기간수익률을 반영하는 방식으로 리스기간에 걸쳐 금융수익을 인식하며 해당기간의 리스료를 리스총투자에 대응시켜 원금과 미실현금융수익을 감소시키고 있습니다. 운용리스는 정액 기준이나 다른 체계적인 기준으로 운용리스의 리스료를 수익으로 인식합니다.

(14) 비파생금융부채

연결회사는 계약상 내용의 실질과 금융부채의 정의에 따라 금융부채를 당기손익인식금융부

채와 기타금융부채로 분류하고 계약의 당사자가 되는 때에 연결재무상태표에 인식하고 있습니다.

1) 당기손익인식금융부채

금융부채는 단기매매항목으로 분류되거나, 파생상품인 경우, 혹은 최초 인식시점에 당기손익인식항목으로 지정된 경우에 당기손익인식항목으로 분류합니다. 당기손익인식금융부채는 최초 인식 후 공정가치로 측정하며, 공정가치의 변동은 당기손익으로 인식하고 있습니다. 한편, 최초 인식시점에 발행과 관련하여 발생한 거래비용은 발생 즉시 당기손익으로 인식하고 있습니다.

2) 기타금융부채

당기손익인식금융부채로 분류되지 않은 비파생금융부채는 기타금융부채로 분류하고 있습니다. 기타금융부채는 최초 인식시 발행과 직접 관련되는 거래원가를 차감한 공정가치로 측정하고 있습니다. 후속적으로 기타금융부채는 유효이자율법을 적용하여 상각후원가로 측정되며, 이자비용은 유효이자율법을 적용하여 인식합니다.

3) 금융부채의 제거

연결회사는 금융부채의 계약상 의무가 이행, 취소 또는 만료된 경우에만 금융부채를 제거합니다. 연결회사는 금융부채의 계약조건이 변경되어 현금흐름이 실질적으로 달라진 경우 기존 부채를 제거하고 새로운 계약에 근거하여 새로운 금융부채를 공정가치로 인식합니다.

금융부채의 제거 시에, 장부금액과 지급한 대가(양도한 비현금자산이나 부담한 부채를 포함)의 차액은 당기손익으로 인식합니다.

(15) 종업원급여

1) 단기종업원급여

종업원이 관련 근무용역을 제공한 보고기간말부터 12개월 이내에 결제될 단기종업원급여는 근무용역과 교환하여 지급이 예상되는 금액을 근무용역이 제공된 때에 당기손익으로 인식하고 있습니다. 단기종업원급여는 할인하지 않은 금액으로 측정하고 있습니다.

2) 퇴직급여: 확정기여제도

확정기여제도와 관련하여 일정기간 종업원이 근무용역을 제공하였을 때에는 그 근무용역과 교환하여 확정기여제도에 납부해야 할 기여금에 대하여 자산의 원가에 포함되는 경우를 제외하고는 당기손익으로 인식하고 있습니다. 납부해야 할 기여금은 이미 납부한 기여금을 차감한 후 부채(미지급금)로 인식하고 있습니다. 또한, 이미 납부한 기여금이 보고기간말 이전에 제공된 근무용역에 대해 납부하여야 하는 기여금을 초과하는 경우에는 초과 기여금 때문에 미래 지급액이 감소하거나 현금이 환급되는 만큼을 자산(선급비용)으로 인식하고 있습니다.

3) 퇴직급여: 확정급여제도

보고기간말 현재 확정급여제도와 관련된 확정급여부채는 확정급여채무의 현재가치에서 사외적립자산의 공정가치를 차감하여 인식하고 있습니다.

확정급여부채는 매년 독립적인 계리사에 의해 예측단위적립방식으로 계산되고 있습니다. 확정급여채무의 현재가치에서 사외적립자산의 공정가치를 차감하여 산출된 순액이 자산일 경

우, 제도로부터 환급 받거나 제도에 대한 미래기여금이 절감되는 방식으로 이용가능한 경제적 효익의 현재가치를 한도로 자산을 인식하고 있습니다.

순확정급여부채의 재측정요소는 보험수리적손익, 순확정급여부채의 순이자에 포함된 금액을 제외한 사외적립자산의 수익 및 순확정급여부채의 순이자에 포함된 금액을 제외한 자산 인식상한효과의 변동으로 구성되어 있으며, 즉시 기타포괄손익으로 인식됩니다. 연결회사는 순확정급여부채(자산)의 순이자를 순확정급여부채(자산)에 연차보고기간 초에 결정된 할인율을 곱하여 결정되며 보고기간 동안 기여금 납부와 급여지급으로 인한 순확정급여부채(자산)의 변동을 고려하여 결정하고 있습니다. 확정급여제도와 관련된 순이자비용과 기타비용은 당기손익으로 인식됩니다.

제도의 개정이나 축소가 발생하는 경우, 과거근무에 대한 효익의 변동이나 축소에 따른 손익은 즉시 당기손익으로 인식하고 있습니다. 연결회사는 확정급여제도의 정산이 일어나는 때에 정산으로 인한 손익을 인식하고 있습니다.

(16) 충당부채

충당부채는 과거사건의 결과로 존재하는 현재의무(법적의무 또는 의제의무)로서, 당해 의무를 이행하기 위하여 경제적 효익을 갖는 자원이 유출될 가능성이 높으며 그 의무의 이행에 소요되는 금액을 신뢰성 있게 추정할 수 있는 경우에 인식하고 있습니다.

충당부채로 인식하는 금액은 관련된 사건과 상황에 대한 불가피한 위험과 불확실성을 고려하여 현재의무를 보고기간말에 이행하기 위하여 소요되는 지출에 대한 최선의 추정치입니다. 화폐의 시간가치 효과가 중요한 경우 충당부채는 의무를 이행하기 위하여 예상되는 지출액의 현재가치로 평가하고 있습니다.

충당부채를 결제하기 위해 필요한 지출액의 일부 또는 전부를 제3자가 변제할 것이 예상되는 경우 이행한다면 변제를 받을 것이 거의 확실하게 되는 때에 한하여 변제금액을 인식하고 별도의 자산으로 회계처리하고 있습니다.

매 보고기간말마다 충당부채의 잔액을 검토하고, 보고기간말 현재 최선의 추정치를 반영하여 조정하고 있습니다. 의무이행을 위하여 경제적 효익이 내재된 자원이 유출될 가능성이 더 이상 높지 아니한 경우에는 관련 충당부채를 환입하고 있습니다.

판매보증충당부채는 제품이나 용역이 판매 또는 제공될 때 인식되며, 과거의 보증자료에 기반하여 모든 가능한 결과와 그와 관련된 확률을 가중평균하여 추정하고 있습니다.

충당부채는 최초 인식과 관련 있는 지출에만 사용하고 있습니다.

(17) 외화

1) 외화거래

연결회사를 구성하는 개별기업들의 재무제표 작성에 있어서 그 기업의 기능통화 외의 통화(외화)로 이루어진 거래는 거래일의 환율을 적용하여 기록하고 있습니다. 매 보고기간말에 화폐성 외화항목은 보고기간말의 마감환율로 환산하고 있습니다. 공정가치로 측정하는 비화폐성 외화항목은 공정가치가 결정된 날의 환율로 환산하고, 역사적원가로 측정하는 비화폐

성항목은 거래일의 환율로 환산하고 있습니다.

화폐성항목의 결제시점에 생기는 외환차이와 해외사업장순투자 환산차이 또는 현금흐름위험회피로 지정된 금융부채에서 발생한 환산차이를 제외한 화폐성항목의 환산으로 인해 발생한 외환차이는 모두 당기손익으로 인식하고 있습니다. 비화폐성항목에서 발생한 손익을 기타포괄손익으로 인식하는 경우에는 그 손익에 포함된 환율변동효과도 기타포괄손익으로 인식하고, 당기손익으로 인식하는 경우에는 환율변동효과도 당기손익으로 인식하고 있습니다.

2) 해외사업장

해외사업장의 기능통화가 연결회사의 표시통화와 다른 경우 경영성과와 재무상태를 다음의 방법에 따라 표시통화로 환산하고 있습니다.

해외사업장의 기능통화가 초인플레이션 경제의 통화가 아닌 경우 재무상태표(비교표시하는 재무상태표 포함)의 자산과 부채는 해당 보고기간말의 마감환율로 환산하고, 포괄손익계산서(비교표시하는 포괄손익계산서 포함)의 수익과 비용은 해당 거래일의 환율로 환산하고, 환산에서 생기는 외환차이는 기타포괄손익으로 인식합니다.

해외사업장의 취득으로 생기는 영업권과 자산·부채의 장부금액에 대한 공정가치 조정액은 해외사업장의 자산·부채로 보아 해외사업장의 기능통화로 표시하고, 해외사업장의 다른 자산·부채와 함께 마감환율을 적용하여 원화로 환산하고 있습니다.

해외사업장을 처분하는 경우 기타포괄손익과 별도의 자본항목으로 인식한 해외사업장 관련 외환차이누계액은 해외사업장의 처분손익을 인식하는 시점에 자본에서 당기손익으로 재분류합니다. 해외사업장을 포함한 종속기업을 일부 처분 시 기타포괄손익에 인식된 외환차이의 누계액 중 비례적 지분을 그 해외사업장의 비지배지분으로 재귀속시키며, 이 외의 경우에는 해외사업장을 일부 처분한 때 기타포괄손익으로 인식된 외환차이누계액 중 비례적 지분만을 당기손익으로 재분류하고 있습니다.

3) 해외사업장에 대한 순투자의 환산

해외사업장으로부터 수취하거나 해외사업장에 지급할 화폐성항목 중 예측할 수 있는미래에 결제할 계획이 없고 결제될 가능성이 낮은 항목은 그 해외사업장에 대한 순투자의 일부로 보아 연결재무제표에서 외환차이를 기타포괄손익으로 인식하고 관련 순투자의 처분 시점에 당기손익으로 재분류하고 있습니다.

(18) 납입자본

보통주는 자본으로 분류하며 자본거래와 직접 관련되어 발생하는 증분원가는 세금효과를 반영한 순액으로 자본에서 차감하고 있습니다.

우선주는 상환하지 않아도 되거나 지배기업의 선택에 의해서만 상환되는 경우와 배당의 지급이 지배기업의 재량에 의해 결정된다면 자본으로 분류하고, 지배기업의 주주총회에서 배당을 승인하면 배당금을 인식하고 있습니다. 주주가 특정일이나 그 이후에 확정되거나 확정 가능한 금액의 상환을 청구할 수 있거나 의무적으로 상환해야 하는 우선주는 부채로 분류하고 있습니다. 관련 배당은 발생시점에 이자비용으로 보아 당기손익으로 인식하고 있습니다.

연결회사가 자기지분상품을 재취득하는 경우에 이러한 지분상품은 자기주식의 과목으로 자

본에서 직접 차감하고 있습니다. 자기지분상품을 매입 또는 매도하거나 발행 또는 소각하는 경우의 손익은 당기손익으로 인식하지 아니합니다. 연결회사가 자기주식을 취득하여 보유하는 경우 지급하거나 수취한 대가는 자본에서 직접 인식하고 있습니다.

(19) 주식기준보상

연결회사는 제공 받는 재화나 용역의 대가로 종업원에게 주식이나 주식선택권을 부여하는 주식결제형 주식보상거래에 대하여 제공 받는 재화나 용역의 공정가치 또는 제공 받는 재화나 용역의 공정가치를 신뢰성있게 측정할 수 없다면 부여한 지분상품의 공정가치에 기초하여 재화나 용역의 공정가치를 간접 측정하고 그 금액을 가득기간 동안에 종업원급여(당기비용)과 자본으로 인식하고 있습니다. 주식선택권의 가득조건이 용역제공조건 또는 시장조건이 아닌 가득조건인 경우에는 궁극적으로 가득되는주식선택권의 실제 수량에 기초하여 결정되도록 인식된 종업원비용을 조정하고 있습니다.

(20) 고객과의 계약에서 생기는 수익

1) 수익인식모형

연결회사는 고객과의 계약에서 생기는 수익은 제품매출, 상품매출, 기타매출로 구성되어 있습니다. 연결회사는 고객과의 계약이 개시되는 단계에서부터 통제가 고객에게 이전되는 시점 또는 통제가 고객에게 이전되는 기간에 걸쳐 다음의 5단계 수익인식모형에 따라 수익을 인식하고 있습니다.

① 계약의 식별

연결회사는 고객과의 사이에서 집행가능한 권리와 의무가 생기게 하는 합의를 계약으로 식별하고 계약으로 식별된 경우에는 수행의무의 식별 등 이후 단계를 추가 검토하여 수익인식 여부를 판별하며, 계약으로 식별되지 못하였으나 고객에게서 대가를 받은 경우에는 부채로 인식하고 있습니다.

② 수행의무의 식별

수행의무는 고객과의 계약에서 "구별되는 재화나 용역"이나 "실질적으로 서로 같고 고객에게 이전하는 방식도 같은 일련의 구별되는 재화나 용역"을 고객에게 이전하기로 한 약속을 의미합니다. 연결회사는 계약 개시시점에 고객과의 계약에서 약속한 재화나 용역을 검토하여 수행의무를 식별하고 있습니다.

③ 거래가격의 산정

거래가격은 고객에게 약속한 재화나 용역을 이전하고 그 대가로 기업이 받을 권리를 갖게 될 것으로 예상하는 금액으로서 추정치의 제약을 고려한 변동대가, 유의적인 금융요소, 비현금 대가 및 고객에게 지급할 대가 등을 고려하여 산정하고 있습니다. 연결회사는 반품가능성을 과거의 경험률에 근거하여 합리적으로 추정하여 변동대가에 반영하고, 수행의무를 이전하는 시점과 고객이 그에 대한 대가를 지급하는 시점 간의기간이 12개월 이내이므로 유의적인 금융요소는 없다고 판단하고 있습니다.

④ 거래가격의 배분

연결회사는 하나의 계약에서 식별된 여러 수행의무에 상대적 개별판매가격을 기초로거래가격을 배분하고 있습니다. 각 수행의무의 개별판매가격이 없는 경우에는 시장평가조정접근법 등을 고려하여 개별판매가격을 적절하게 추정하고 있습니다.

⑤ 수익인식

연결회사는 계약개시 시점에 해당 계약과 관련하여 수행의무를 이행할 때 수익을 인식할지 또는 수행의무를 이행하는 기간에 걸쳐 수익을 인식할지 여부를 판단하고 있습니다. 연결회사가 의무를 수행하는 대로 고객이 동시에 효익을 얻고 소비하는 경우, 연결회사가 의무를 수행하여 자산이 만들어지거나 가치가 높아지는 것과 비례하여 고객이 그 자산을 통제하는 경우, 또는 의무를 수행하여 만든 자산이 연결회사 자체에는 대체용도가 없으나 현재까지 수행을 완료한 부분에 대해 집행가능한 지급청구권은 있는 경우에는 수행의무를 이행하는 기간에 걸쳐 수익을 인식합니다.

제품매출 및 상품매출은 자산에 대한 통제가 고객에게 이전되는 시점에 수익을 인식하고 있습니다.

2) 본인과 대리인의 구분

연결회사가 인식하는 수익은 수익의 발생형태에 따라 '본인입장에서의 매출' 혹은 '대리인입장에서의 매출'로 분류되고 수행의무의 이행결과로 이전되는 대가의 총액(본인입장에서의 매출) 혹은 순액(대리인입장에서의 매출)으로 수익으로 인식하고 있습니다.

3) 환불부채와 반환자산

연결회사는 수행의무이행의 대가로서 받을 금액 중 반품에 의해 받을 권리가 상실되는 부분은 고객에게 제품을 이전할 때 수익으로 인식하지 않고 환불부채로 인식하며 매 보고기간말 반품 예상량의 변동에 따라 환불부채를 재측정하고 있습니다.

한편, 반품으로 회수되는 반환자산은 판매시점의 재고자산의 장부금액에서 그 재고자산의 회수에 예상되는 원가를 차감하여 측정하고 매 보고기간말 재측정하고 있습니다.

4) 계약체결 증분원가와 계약이행원가

연결회사는 회수가 가능한 계약체결 증분원가 및 조건을 충족하는 계약이행원가에 대해 자산으로 인식하고 있습니다. 이러한 자산은 관련된 재화나 용역을 고객에게 이전하는 방식과 일치하는 체계적 기준으로 상각하며, 자산과 관련된 재화나 용역의 대가로 연결회사가 받을 것으로 예상하는 잔액과 향후 비용으로 인식될 직접원가와 차액이 당해 자산의 장부가액 보다 작은 경우 그 장부금액과의 차이를 손상차손으로 인식하고 있습니다.

(21) 법인세

법인세비용은 당기법인세와 이연법인세로 구성되어 있으며, 기타포괄손익이나 자본에 직접 인식되는 거래나 사건 또는 사업결합에서 발생하는 세액을 제외하고는 당기손익으로 인식하고 있습니다.

법인세와 관련된 이자와 벌금은 법인세에 해당하는지 판단하고 법인세에 해당한다면 기업회계기준서 제1012호 '법인세'를 적용하고 법인세에 해당하지 않는다면 기업회계기준서 제1037호 '충당부채, 우발부채, 우발자산'을 적용하고 있습니다.

1) 당기법인세

당기법인세는 당기의 과세소득을 기초로 산정하고 있습니다. 과세소득은 포괄손익계산서상의 법인세비용차감전순이익에서 다른 과세기간에 가산되거나 차감될 손익 및 비과세항목이

나 손금불인정항목을 제외하므로 포괄손익계산서상 손익과 차이가 있습니다. 연결회사의 당기법인세와 관련된 미지급법인세는 제정되었거나 실질적으로 제정된 세율을 사용하여 계산하고 있습니다.

당기법인세자산과 당기법인세부채는 다음의 조건을 모두 충족하는 경우에만 상계를 합니다.

- 인식된 금액에 대한 법적으로 집행가능한 상계권리를 가지고 있음
- 순액으로 결제하거나, 자산을 실현하는 동시에 부채를 결제할 의도가 있음

2) 이연법인세

이연법인세자산과 이연법인세부채를 측정할 때에는 보고기간말에 연결회사가 관련 자산과 부채의 장부금액을 회수하거나 결제할 것으로 예상되는 방식에 따른 세효과를 반영하고 있습니다. 종속기업, 관계기업 및 조인트벤처 투자지분에 관한 가산할 일시적차이에 대해서는 연결회사가 일시적차이의 소멸시점을 통제할 수 있으며, 예측가능한 미래에 일시적차이가 소멸하지 않을 가능성이 높은 경우를 제외하고는 모두 이연법인세부채를 인식하고 있습니다. 또한, 차감할 일시적차이로 인하여 발생하는 이연법인세자산은 일시적차이가 예측가능한 미래에 소멸할 가능성이 높고, 일시적차이가 사용될 수 있는 기간에 과세소득이 발생할 가능성이 높은 경우에 인식하고 있습니다.

미사용 세무상결손금과 세액공제, 차감할 일시적차이가 사용될 수 있는 미래 과세소득의 발생가능성이 높은 경우 그 범위 안에서 이월된 미사용 세무상결손금과 세액공제, 차감할 일시적차이에 대하여 이연법인세자산을 인식합니다. 미래 과세소득은 관련 가산할 일시적차이의 소멸에 의해 결정됩니다. 가산할 일시적차이가 이연법인세자산을 완전히 인식하기에 충분하지 않다면, 현재 일시적차이들의 소멸과 연결회사의 사업계획을 미래 과세소득에 고려합니다.

이연법인세자산의 장부금액은 매 보고기간말에 검토하고, 이연법인세자산으로 인한 혜택이 사용되기에 충분한 과세소득이 발생할 가능성이 더 이상 높지 않은 경우 이연법인세자산의 장부금액을 감소시키고 있습니다.

이연법인세자산과 부채는 보고기간말 제정되었거나 실질적으로 제정된 세법에 근거하여 당해 자산이 실현되거나 부채가 지급될 보고기간에 적용될 것으로 기대되는 세율을 사용하여 측정하고 있습니다. 이연법인세자산과 이연법인세부채를 측정할 때 보고기간말 현재 연결회사가 관련 자산과 부채의 장부금액을 회수하거나 결제할 것으로 예상되는 방식에 따라 법인세효과를 반영하고 있습니다.

이연법인세자산과 부채는 동일 과세당국이 부과하는 법인세이고, 연결회사가 인식된금액을 상계할 수 있는 법적 권한을 가지고 있으며 당기 법인세부채와 자산을 순액으로 결제할 의도가 있는 경우에만 상계하고 있습니다. 배당금 지급에 따라 추가적으로 발생하는 법인세비용이 있다면 배당금 지급과 관련한 부채가 인식되는 시점에 인식하고 있습니다.

(22) 중단영업

연결회사는 이미 처분되었거나 매각예정으로 분류되고 다음 중 하나에 해당하는 기업의 구분단위를 중단영업으로 분류하고 있습니다.

- 별도의 주요 사업계열이나 영업지역

- 별도의 주요 사업계열이나 영업지역을 처분하려는 단일 계획의 일부
- 매각만을 목적으로 취득한 종속기업

중단영업이 있는 경우, 포괄손익계산서에 비교 표시되는 기간의 기초부터 영업이 중단된 것처럼 재작성하고 있습니다.

(23) 주당이익

연결회사는 보통주 기본주당이익과 희석주당이익을 계속영업손익과 당기순손익에 대하여 계산하고 포괄손익계산서에 표시하고 있습니다. 기본주당이익은 보통주에 귀속되는 당기순손익을 보고기간 동안에 유통된 보통주식수를 가중평균한 주식수로 나누어 계산하고 있습니다. 희석주당이익은 종업원에게 부여한 주식기준보상 등 모든 희석화 효과가 있는 잠재적 보통주의 영향을 고려하여 보통주에 귀속되는 당기순손익 및 가중평균유통보통주식수를 조정하여 계산하고 있습니다.

(24) 전기연결재무제표의 계정재분류

연결회사는 당기 연결재무제표와의 비교를 용이하게 하기 위하여 전기 연결재무제표의 일부 계정과목을 당기 연결재무제표의 계정과목에 따라 재분류하였습니다. 이러한 계정과목의 재분류가 전기에 보고된 순자산가액 및 당기순이익에는 영향을 미치지 아니합니다.

4. 부문별 정보

(1) 연결회사는 화장품의 제조 및 판매가 사업목적인 화장품제조부문, 상품유통부문, 패션커머스부문, 공기순환기제조부부분으로 구성되어 있으며, 각 부문은 최고 의사결정자에게 보고되는 내부 보고자료와 동일한 방법으로 보고되고 있습니다. 최고 의사결정자는 각 부문에 배부될 자원과 각 부문의 성과를 평가하는 데 책임이 있으며, 전략적 의사결정을 수행하는 이사회를 최고 의사결정자로 보고 있습니다.

(2) 연결회사의 당기와 전기 중 보고부문별 손익정보는 다음과 같습니다.

- 당기

(단위: 천원)						
구분	화장품제조	패션커머스	상품유통	마스크제조	공기순환기제조	합계
총부문수익	11,638,124	8,885,382	162,320	720,513	-	21,406,339
영업이익(손실)	(3,928,862)	(1,883,986)	153,659	(146,693)	(455,385)	(6,261,267)

- 전기

(단위: 천원)					
구분	화장품제조	패션커머스	상품유통	중단영업(K방역)	합계
총부문수익	17,291,946	8,365,646	1,953,981	10,500	27,622,073
영업이익(손실)	(1,042,876)	442,568	1,558,914	(663,869)	294,739

(3) 보고기간 종료일 현재 보고부문별 총자산 및 총부채의 내역은 다음과 같습니다.

- 당기말

(단위: 천원)						
구분	화장품제조	패션커머스	상품유통	마스크제조	신규사업	합계
자산총계	27,199,256	471,513	2,864,600	3,961,154	832,871	35,329,394
부채총계	3,844,573	2,864,600	471,513	396,577	291,417	7,868,680

- 전기말

(단위: 천원)					
구분	화장품제조	패션커머스	상품유통	중단영업(K방역)	합계
자산총계	41,568,542	2,150,482	864,210	120,398	44,703,632
부채총계	5,480,084	893,558	461,431	382,731	7,217,804

(4) 연결회사의 당기와 전기 중 지역별 매출액은 다음과 같습니다.

(단위: 천원)		
지역	당기	전기
국내	13,626,882	17,873,335
중국	6,986,706	9,738,238
일본 외	792,751	-
합계	21,406,339	27,611,573

(5) 주요 고객에 대한 정보

연결회사 매출액의 10% 이상을 차지하는 주요 외부고객은 1개사이며, 당기 및 전기의 매출액은 9,135백만원 및 12,730백만원입니다.

5. 금융상품

(1) 금융상품 종류별 공정가치

보고기간 종료일 현재 금융상품의 종류별 장부금액 및 공정가치는 다음과 같습니다.

- 당기말

(단위: 천원)			
구분	상각후원가측정 금융자산	당기손익-공정가치 측정 금융자산	상각후원가측정 금융부채
공정가치로 측정되는 금융상품:			
당기손익인식 금융자산	-	2,957,100	-
공정가치로 측정되지 않는 금융상품:			
현금및현금성자산	14,449,998	-	-
매출채권및기타수취채권	6,336,753	-	-
기타금융자산(유동 및 비유동)	2,044,681	-	-
매입채무및기타지급채무	-	-	4,199,819
기타금융부채(유동 및 비유동)	-	-	524,066
차입부채(유동)	-	-	2,174,260

- 전기말

(단위: 천원)			
구분	상각후원가측정 금융자산	당기손익-공정가치 측정 금융자산	상각후원가측정 금융부채
공정가치로 측정되는 금융상품:			
당기손익인식 금융자산	-	-	-
공정가치로 측정되지 않는 금융상품:			
현금및현금성자산	27,697,982	-	-
매출채권및기타수취채권	4,676,084	-	-
기타금융자산(유동 및 비유동)	1,494,870	-	-
매입채무및기타지급채무	-	-	3,918,120
기타금융부채(유동 및 비유동)	-	-	239,833
차입부채(유동 및 비유동)	-	-	2,383,748

(2) 공정가치의 측정

공정가치에는 다음의 수준이 있습니다.

- 동일한 자산이나 부채에 대한 활성시장의 공시가격 (수준 1)
- 직접적으로 또는 간접적으로 관측가능한, 자산이나 부채에 대한 투입변수 (수준 2)
- 관측가능한 시장자료에 기초하지 않은, 자산이나 부채에 대한 투입변수 (수준 3)

보고기간말 현재 공정가치로 측정되는 금융상품의 각 종류별로 공정가치 수준별 측정치는 다음과 같습니다.

(단위:천원)				
구 분	수준1	수준2	수준3	합계
금융자산				
당기손익인식금융자산_비유동	-	-	2,957,100	2,957,100

전기말 현재 공정가치로 측정되는 금융자산 및 금융부채의 공정가치 평가기법 및 투입변수는 없습니다.

(3) 보고기간말 현재 재무상태표에서 공정가치로 측정된 금융상품 중 공정가치 서열체계 수준3으로 분류된 항목의 가치평가기법, 투입변수 및 유의적이지만 관측가능하지 않은 투입변수는 다음과 같습니다.

(단위: 천원)					
계정과목	구분	금액	가치평가기법	투입변수	유의적이지만 관측 가능하지 않은 투입변수
당기손익인식금융자산(비유동)	파생상품자산(풋옵션자산)	2,957,100	현금흐름할인법 이항모형	주가, 무위험할인률, 위험할인률, 주가변동성	위험이자율, 주가변동성

상기의 매입풋옵션거래(총액실물결제)의 공정가치 측정시 유의적이지만 관측 가능하지 않은 투입변수의 민감도 분석은 아래와 같습니다.

(단위:천원)	
구분	금액
1% 감소시	2,701,500
1% 증가시	3,232,900

(4) 금융상품의 범주별 손익은 다음과 같습니다.

- 당기

(단위: 천원)				
구분	상각후원가 측정 금융자산	당기손익-공정가치 측정 금융자산	상각후원가 측정 금융부채	합계
대손상각비	(760,682)	-	-	(760,682)
이자수익	151,430	-	-	151,430
외환차익	441,504	-	-	441,504
외화환산이익	2,884	-	-	2,884
이자비용	-	-	(124,509)	(124,509)
외환차손	(144,712)	-	-	(144,712)
외화환산손실	(132,960)	-	(1,894)	(134,854)
당기손익인식금융자산평가이익	-	1,418,157	-	1,418,157
합계	(442,536)	1,418,157	(126,403)	849,218

- 전기

(단위: 천원)				
구분	상각후원가 측정 금융자산	당기손익-공정가 치 측정 금융자산	상각후원가 측정 금융부채	합계
대손상각비환입	140,607	-	-	140,607
기타의대손상각비 환입	676,788	-	-	676,788
이자수익	45,773	-	-	45,773
외환차익	190,339	-	-	190,339
외화환산이익	-	-	17,542	17,542
당기손익인식금융자산처분이익	-	912,081	-	912,081
이자비용	-	-	(87,079)	(87,079)
외환차손	(56,926)	-	-	(56,926)
외화환산손실	(21,001)	-	-	(21,001)
합계	975,580	912,081	(69,537)	1,818,124

6. 현금및현금성자산

보고기간 종료일 현재 현금및현금성자산 내역은 다음과 같습니다.

(단위: 천원)		
구분	당기말	전기말
현금	456	2,028
원화보통예금	13,603,166	25,962,514
외화보통예금	846,376	1,733,440
합계	14,449,998	27,697,982

7. 기타금융자산

보고기간 종료일 현재 기타금융자산의 내용은 다음과 같습니다.

(단위: 천원)		
계정과목명	당기말	전기말
유동		
단기금융상품	-	92,265
단기대여금	476,785	506,785
손실충당금	(476,785)	(476,785)
상품권	33,750	65
임차보증금(유동)	10,288	-
소계	44,038	122,330
비유동		
장기대여금	700,000	-
보증금	2,177,707	1,382,627
보증금현재가치할인차금	(877,064)	(10,087)
소계	2,000,643	1,372,540
합계	2,044,681	1,494,870

8. 매출채권 및 기타수취채권

(1) 보고기간 종료일 현재 매출채권 및 기타수취채권의 내역은 다음과 같습니다.

(단위: 천원)		
구분	당기말	전기말
매출채권	9,073,248	5,890,290
손실충당금	(3,220,110)	(1,668,571)
미수금	2,520,272	2,490,292
손실충당금	(2,036,781)	(2,036,781)
미수수익	62,322	63,052
손실충당금	(62,198)	(62,198)
불법행위미수금(주1)	13,937,132	13,937,132
손실충당금	(13,937,132)	(13,937,132)
합계	6,336,753	4,676,084

(주1) 2020년 8월 중 일부 경영진이 마스크 유통 선급금을 가장하여 회사자금 15,000백만 원을 옵티머스자산운용의 펀드 상환자금으로 유용한 사실이 있습니다(주석 36참조).

(2) 보고기간 종료일 현재 매출채권 및 기타수취채권의 연령분석은 다음과 같습니다.

- 당기말

(단위: 천원)				
구분	3개월 이하	3~6개월	6개월 초과	합 계
매출채권	4,839,459	75,086	4,158,703	9,073,248
미수금	406,195	385	2,113,692	2,520,272
미수수익	124	-	62,198	62,322
불법행위미수금	-	-	13,937,132	13,937,132
합계	5,245,778	75,471	20,271,725	25,592,974

- 전기말

(단위: 천원)				
구 분	3개월 이하	3~6개월	6개월 초과	합 계
매출채권	4,157,509	71,804	1,660,977	5,890,290
미수금	452,863	-	2,037,429	2,490,292
미수수익	774	-	62,278	63,052
불법행위미수금	-	-	13,937,132	13,937,132
합 계	4,611,146	71,804	17,697,816	22,380,766

(3) 당기말 현재 매출채권 및 기타채권 중 담보 제공된 채권은 없습니다.

(4) 당기와 전기 중 매출채권 및 기타채권과 관련된 손실충당금의 변동내역은 다음과 같습니다.

- 당기

(단위: 천원)				
구분	매출채권	미수금	미수수익	불법행위미수금
기초	1,668,571	2,036,781	62,198	13,937,132
연결범위변동	790,857	-	-	-
대손환입	760,682	-	-	-
기말	3,220,110	2,036,781	62,198	13,937,132

- 전기

(단위: 천원)				
구분	매출채권	미수금	미수수익	불법행위미수금
기초	1,809,178	2,076,922	62,198	14,570,780
대손상각(주1)	2,216	-	-	-
대손환입	(142,823)	(40,141)	-	(633,648)
기말	1,668,571	2,036,781	62,198	13,937,132

(주1) 전기의 중단영업손익에 포함된 매출채권 및 기타수취채권과 관련된 대손상각비는 633,648천원입니다.

9. 기타자산

보고기간 종료일 현재 기타자산의 내역은 다음과 같습니다.

(단위: 천원)		
구분	당기말	전기말
선급금	1,368,068	1,099,098
손실충당금	(956,644)	(939,438)
선급비용	60,610	44,961
부가세대급금	-	1,962
반환제품회수권	107,723	103,456
합계	579,757	310,039

10. 재고자산

보고기간 종료일 현재 재고자산의 내역은 다음과 같습니다.

(단위: 천원)		
구분	당기말	전기말
상품	2,083,071	2,350,525
평가충당금	(1,829,875)	(1,852,872)
제품	618,984	322,887
평가충당금	(19,742)	(278,017)
원재료	1,391,920	689,140
평가충당금	(406,647)	(132,074)
부재료	391,836	516,303
평가충당금	(40,999)	(78,435)
재공품	438,711	462,214
평가충당금	(17,336)	(100,833)
미착품	47,848	-
합계	2,657,771	1,898,838

당기 중 매출원가에 포함된 재고자산평가손실환입은 185,759천원이며 전기 중 매출원가에 포함된 재고자산평가손실 및 재고자산감모손실은 각각 128,900천원 및 14,408천원입니다.

11. 당기손익인식금융자산

(1) 보고기간 종료일 현재 당기손익인식금융자산의 내역은 다음과 같습니다.

(단위: 천원)			
구분	당기말		
	유동	비유동	합계
파생상품자산(풋옵션자산)	-	2,957,100	2,957,100

연결회사는 2022년 8월 2일에 지배기업인 (주)더편한으로부터 (주)웰가드(구, (주)더편한양주)의 보통주식 100,000주 전부를 5,930,000천원에 취득하면서 (주)더편한에 매각할 수 있는 풋옵션계약을 체결하였습니다(주석22 참조).

(2) 당기와 전기 중 당기손익인식금융자산의 변동내역은 다음과 같습니다.

- 당기

(단위: 천원)					
구분	대상회사	기초가액	취득	평가	장부금액
파생상품자산(풋옵션)	(주)더편한	-	1,538,943	1,418,157	2,957,100

- 전기

(단위: 천원)								
구분	발행회사	만기	이자율	액면가액	기초가액	취득	매각	장부금액
전환사채	㈜바이오컴플릿	2021.9.21	1.50%	1,000,000	514,641	-	(514,641)	-
전환사채	㈜바이오컴플릿	2021.10.10	1.50%	800,000	414,217	-	(414,217)	-
특정금전신탁	중소기업은행	-	-	3,539	3,539	1	(3,540)	-
MMF	삼성증권	-	-	1,000,000	-	1,000,308	(1,000,308)	-
RP	삼성증권	-	-	819,830	819,830	31	(819,861)	-
RP	IBK투자증권	-	-	9,372,748	-	9,372,748	(9,372,748)	-
RP	IBK투자증권	-	-	1,614,662	-	1,614,662	(1,614,662)	-
합계				14,610,779	1,752,227	11,987,749	(13,739,977)	-

12. 관계기업투자

(1) 보고기간 종료일 현재 관계기업투자 현황은 다음과 같습니다.

기업명	주요영업	지분율(%)	주사업장	결산월
(주)바이오컴플릿	위암 진단 키트	14.53	대한민국	12월

(2) 당기와 전기 중 관계기업투자의 변동내역은 없습니다.

(3) 보고기간 종료일 현재 관계기업투자 내역은 다음과 같습니다.

(단위: 천원)				
기업명	취득원가	손상누계액	당기말	전기말
(주)바이오컴플릿	3,056,000	(3,056,000)	-	-

(4) 보고기간 종료일 현재 관계기업의 요약 재무정보는 다음과 같습니다.

- 당기말

(단위: 천원)						
기업명	자산총계	부채총계	자본총계	매출액	당기순이익	총포괄손익
(주)바이오컴플릿(주1)	10,553,163	2,372,482	8,180,681	3,604,391	1,055,558	1,055,558

(주1) 감사 받지 아니한 재무제표 기준입니다.

- 전기말

(단위: 천원)						
기업명	자산총계	부채총계	자본총계	매출액	당기순이익	총포괄손익
(주)바이오컴플릿(주1)	10,089,484	2,586,900	7,502,584	3,053,108	873,854	873,854

(주1) 감사 받지 아니한 재무제표 기준입니다.

13. 유형자산

(1) 당기와 전기 중 유형자산의 변동내역은 다음과 같습니다.

- 당기

(단위: 천원)						
구분	토지	건물 및 구축물	기계장치 및 시설장치	공구기구비품	차량운반구	합계
기초순장부금액	1,283,397	2,544,491	1,124,114	331,772	112,424	5,396,198
연결범위변동	-	-	2,422,810	(3,080)	14,382	2,434,112
취득 및 자본적지출 등	-	-	312,660	98,027	-	410,687
대체	-	-	93,000	-	-	93,000
처분 및 폐기	-	-	(1,760)	(378)	(3,591)	(5,729)
손상차손	-	-	(3,093,708)	(140,361)	(56,480)	(3,290,549)
감가상각비	-	(74,896)	(702,158)	(111,357)	(43,513)	(931,924)
기말순장부금액	1,283,397	2,469,595	154,958	174,623	23,222	4,105,795
취득원가	1,283,397	2,995,838	7,769,589	641,396	238,371	12,928,591
감가상각누계액	-	(526,243)	(4,520,923)	(326,411)	(158,669)	(5,532,246)
손상차손누계액	-	-	(3,093,708)	(140,362)	(56,480)	(3,290,550)

- 전기

(단위: 천원)						
구분	토지	건물 및 구축물	기계장치 및 시설장치	공구기구비품	차량운반구	합계
기초순장부금액	1,283,397	2,619,387	1,319,581	253,740	151,146	5,627,251
취득 및 자본적지출 등	-	-	236,362	66,676	-	303,038
대체	-	-	524,900	161,177	3,974	690,051
처분 및 폐기	-	-	(11,267)	(62,612)	-	(73,879)
감가상각비	-	(74,896)	(420,562)	(87,209)	(42,696)	(625,363)
중단영업	-	-	(524,900)	-	-	(524,900)
기말순장부금액	1,283,397	2,544,491	1,124,114	331,772	112,424	5,396,198
취득원가	1,283,397	2,995,838	3,233,820	724,557	246,543	8,484,155
감가상각누계액	-	(451,347)	(2,050,554)	(333,424)	(134,119)	(2,969,444)
손상차손누계액	-	-	(59,152)	(59,361)	-	(118,513)

(2) 담보제공자산

당기말 현재 차입금과 관련하여 담보로 제공한 유형자산은 다음과 같습니다.

(단위: 천원)				
계정과목	종류	장부금액	설정금액	담보권자
유형자산	토지	1,266,730	2,584,800	중소기업은행
	건물	2,353,243		
합계		3,619,973	2,584,800	

(3) 당기말 현재 연결회사의 자산 등에 대한 보험가입내역은 다음과 같습니다.

(단위: 천원)				
구분	보험사	보험명	가입금액	보험기간
지배기업	AIG손해보험	제조물책임	USD 100,000	2022.08.08 ~ 2023.08.08
	KB손해보험	재산종합	4,541,856	2022.09.09 ~ 2023.09.08
	KB손해보험	공장화재보험	3,244,000	2022.09.30 ~ 2023.09.30
	KB손해보험	화재보험	1,673,000	2021.08.23 ~ 2026.08.23

(4) 당기와 전기 중 감가상각비가 포함된 항목은 다음과 같습니다.

(단위: 천원)		
구분	당기	전기
제조원가	578,981	203,181
판매비와관리비(주1)	352,943	396,425
중단영업손익	-	25,757
합계	931,924	625,363

(주1) 경상연구개발비에 배분된 금액을 포함하고 있습니다.

(5) 손상차손

1) 당기 중 현금흐름창출단위에 자산손상의 징후가 발견되어, 화장품제조부문, 마스크제조부문 및 패션커머스부문의 회수가능액을 검토하였습니다. 손상차손을 인식하기 전 현금창출단위의 비교대상 장부금액과 회수가능액은 다음과 같습니다.

(단위: 천원)			
구분	비교대상 장부금액	회수가능액	회수가능액을 초과하는 금액
화장품제조부문	7,481,330	5,618,669	1,862,661
마스크제조부문	4,667,050	2,649,928	2,017,122
패션커머스부문	5,357,727	3,409,433	1,948,294

2) 연결회사는 회수가능액을 사용가치로 평가하였으며, 사용가치는 자산의 계속적인사용으로부터 기대되는 미래현금흐름을 할인하여 결정하였습니다. 할인은 유사회사를 고려하여 유사회사의 자본구조 및 법인의 목표부채비율에 근거하여 산정되었습니다. 또한, 향후 5년간 현금흐름 추정액은 연결회사의 사업계획에 기초하였으며, 그이후의 현금흐름은 고정된 영구성장률을 사용하여 추정하였습니다.

3) 당기 중 포괄손익계산서상 기타비용으로 인식된 금액은 다음과 같습니다.

(단위: 천원)				
구분	화장품제조부문(주1)	마스크제조부문	패션커머스부문	합계
유형자산손상차손	1,273,427	2,017,122	-	3,290,549
무형자산손상차손	21,184	-	1,948,294	1,969,478
사용권자산손상차손	314,306	-	-	314,306
합계	1,608,917	2,017,122	1,948,294	5,574,333

(주1) 현금창출단위 손상차손 배부시 배부대상 자산의 장부금액이 작아 1,862,661천원 중 1,608,917천원을 손상차손으로 인식하였습니다.

4) 사업부문별 회수가능액의 추정에 사용된 주된 가정은 아래와 같습니다. 주요 가정치는 해당 산업의 미래 추세에 대한 경영진의 평가를 반영하고 있으며, 내·외부의 정보에 기초하고 있습니다.

구분	화장품제조부문	마스크제조부문	패션커머스부문
할인율	13.05%	14.77%	15.28%
영구성장률	0.00%	0.00%	0.00%

14. 사용권자산

(1) 당기와 전기 중 사용권자산의 변동내역은 다음과 같습니다.

- 당기

(단위: 천원)			
구분	사용권자산(부동산)	사용권자산(차량)	합계
기초순장부금액	152,760	91,579	244,339
연결범위변동	1,030,252	-	1,030,252
취득 및 자본적지출 등	398,716	337,522	736,238
처분 및 폐기	(162)	(35,417)	(35,579)
손상차손(주1)	(108,002)	(206,304)	(314,306)
감가상각비	(375,267)	(134,755)	(510,022)
기말순장부금액	1,098,297	52,625	1,150,922
취득원가	1,663,453	384,780	2,048,233
감가상각누계액	(457,154)	(125,851)	(583,005)
손상차손누계액	(108,002)	(206,304)	(314,306)

(주1) 당기 중 현금흐름창출단위에 자산손상의 징후가 발견되어, 손상차손을 인식하였습니다(주석13 참조).

- 전기

(단위: 천원)			
구분	사용권자산(부동산)	사용권자산(차량)	합계
기초순장부금액	196,533	286,883	483,416
취득 및 자본적지출 등	162,970	58,977	221,947
대체	24,547	(185,339)	(160,792)
처분 및 폐기	(43,815)	-	(43,815)
감가상각비	(187,475)	(68,942)	(256,417)
기말순장부금액	152,760	91,579	244,339
취득원가	259,860	131,023	390,883
감가상각누계액	(107,100)	(39,444)	(146,544)

(2) 사용권자산에 대한 운용리스료의 연도별 지급예정액은 다음과 같습니다.

(단위: 천원)				
구분	2023년	2024년	2025년 이후	합계
부동산	255,360	138,596	-	393,956
차량	113,585	32,414	43,089	189,088
합계	368,945	171,010	43,089	583,044

(주1) 위 금액은 할인되지 않은 계약상의 금액입니다.

(3) 리스와 관련하여 손익계산서에 인식된 금액은 다음과 같습니다.

(단위: 천원)		
구분	당기	전기
사용권자산의 감가상각비(주1)		
부동산	375,267	187,475
차량	134,755	68,942
합계	510,022	256,417
리스부채에 대한 이자비용(금융비용에 포함)(주1)	34,121	24,729
단기리스료(매출원가 및 관리비에 포함)	64,350	-
단기리스가 아닌 소액자산 리스료(매출원가 및 관리비에 포함)	23,025	-
리스부채 측정치에 포함되지 않은 변동리스료 (매출원가 및 관리비에 포함)	-	105,903

(주1) 전기 중 중단영업손익에 포함된 사용권자산의 감가상각비는 67,420천원이며, 리스부채에 대한 이자비용은 3,888천원입니다.

(4) 당기 중 리스의 총 현금유출은 538,426천원 (전기 : 375,134천원) 입니다.

15. 무형자산

(1) 당기와 전기 중 무형자산의 변동내역은 다음과 같습니다.

- 당기

(단위: 천원)					
구분	특허권	상표권	소프트웨어	영업권	합계
기초순장부금액	6,717	1,329	69,795	2,895,561	2,973,402
연결범위변동	(4,162)	-	-	-	(4,162)
취득 및 대체	1,414	-	50,000	-	51,414
무형자산상각비	(1,622)	(590)	(24,161)	-	(26,373)
무형자산손상차손(주1)	-	-	(21,185)	(1,948,294)	(1,969,479)
기말순장부금액	2,347	739	74,449	947,267	1,024,802

(주1) 당기 중 현금흐름창출단위에 자산손상의 징후가 발견되어 소프트웨어에 손상차손 21,185천원, 영업권에 손상차손 1,948,294천원을 인식하였습니다(주석 13 참조).

- 전기

(단위: 천원)					
구분	특허권	상표권	소프트웨어	영업권	합계
기초순장부금액	8,721	2,069	607	-	11,397
취득 및 대체	-	-	84,645	-	84,645
합병으로 인한 취득	-	-	4,167	2,895,561	2,899,728
무형자산상각비	(2,004)	(740)	(19,624)	-	(22,368)
기말순장부금액	6,717	1,329	69,795	2,895,561	2,973,402

(2) 영업권

영업권은 2021년 주식회사 디엠아이컴퍼니와의 사업결합(패션커머스 부문)시 인식된 금액입니다. 2022년 중 현금흐름창출단위에 자산손상의 징후가 발견되어, 패션커머스 부문의 회수가능액을 검토하였습니다. 손상차손을 인식하기 전, 현금창출단위에 배분된 영업권의 장부금액은 다음과 같습니다.

(단위: 천원)		
구분	당기말	전기말
패션커머스부문	2,895,561	2,895,561

손상차손을 인식하기 전 현금창출단위의 비교대상 장부금액과 회수가능액은 다음과 같습니다.

(단위: 천원)			
구분	비교대상 장부금액	회수가능액	회수가능액을 초과하는 금액
패션커머스부문	5,357,727	3,409,433	1,948,294

연결회사는 회수가능액을 사용가치로 평가하였으며, 사용가치는 자산의 지속적인 사용으로부터 기대되는 미래현금흐름을 할인하여 결정하였습니다. 할인율은 유사회사를 고려하여 유사회사의 자본구조 및 법인의 목표부채비율에 근거하여 산정되었습니다. 또한, 향후 5년 간 현금흐름 추정액은 연결회사의 사업계획에 기초하였으며, 그 이후의 현금흐름은 고정된 영구성장률을 사용하여 추정하였습니다.

이에 따라 당기와 전기 중 포괄손익계산서상 기타비용으로 인식된 금액은 다음과 같습니다.

(단위: 천원)		
구분	당기	전기
무형자산손상차손	1,948,294	-

회수가능액의 추정에 사용된 주된 가정은 아래와 같습니다. 주요 가정치는 해당 산업의 미래 추세에 대한 경영진의 평가를 반영하고 있으며, 내·외부의 정보에 기초하고 있습니다.

구분	금액
할인율	15.28%
영구성장률	0.00%

16. 매입채무 및 기타지급채무

보고기간 종료일 현재 매입채무 및 기타지급채무의 내역은 다음과 같습니다.

(단위: 천원)		
구분	당기말	전기말
매입채무	1,687,135	2,714,999
미지급금	2,308,043	852,884
미지급비용	204,641	350,237
합계	4,199,819	3,918,120

17. 기타금융부채

보고기간 종료일 현재 기타금융부채의 내역은 다음과 같습니다.

(단위: 천원)		
구분	당기말	전기말
기타금융부채		
유동리스부채	331,436	160,462
기타비유동금융부채		
비유동리스부채	192,630	79,371
합계	524,066	239,833

18. 복구충당부채

당기 중 복구충당부채의 변동내역은 다음과 같습니다.

(단위: 천원)	
구분	금액
기초	-
추가 충당금전입	22,538
할인액 상각	227
기말	22,765

19. 기타부채

보고기간 종료일 현재 기타부채의 내역은 다음과 같습니다.

(단위: 천원)		
구분	당기말	전기말
기타유동부채		
예수금	46,670	3,099
부가세예수금	-	56,897
선수금	473,824	473,146
환불부채	111,220	112,729
소계	631,714	645,871
기타비유동부채		
장기미지급금	281,442	-
소계	281,442	-
합계	913,156	645,871

20. 차입금

보고기간 종료일 현재 차입금의 내역은 다음과 같습니다.

(단위: 천원)					
계정과목	구분	차입처	이자율	당기말	전기말
단기차입금	시설자금대출	중소기업은행(주1)	5.42%	608,000	608,000
	자금대출	중소기업은행(주1)	6.23%	600,000	600,000
	자금대출	중소기업은행(주2)	6.44%	320,000	320,000
	-	주요경영진 등	-	-	209,488
단기차입금 소계				1,528,000	1,737,488
장기차입금	시설자금대출	중소기업은행(주1)	3.33%	646,260	646,260
	차감 : 유동성장기차입금			(646,260)	(323,130)
장기차입금 소계				-	323,130

(주1) 해당 차입금과 관련하여 연결회사의 토지 및 건물(담보가액 2,585백만원)이 중소기업은행에 담보 제공되어 있습니다.

(주2) 해당 차입금은 기술보증기금으로부터 272백만원의 대출보증을 제공받고 있습니다.

21. 확정급여부채

(1) 보고기간 종료일 현재 확정급여부채와 관련하여 재무상태표에 인식한 내역은 다음과 같습니다.

(단위: 천원)		
구분	당기말	전기말
확정급여채무의 현재가치	67,630	30,231
사외적립자산의 공정가치	(33,017)	-
재무상태표상 순확정급여부채	34,613	30,231

(2) 당기와 전기 중 연결회사의 확정급여제도에 따른 확정급여채무의 변동내역은 다음과 같습니다.

(단위:천원)		
구분	당기	전기
기초확정급여채무	30,231	648,987
연결범위변동	45,463	-
당기근무원가	25,292	370,290
이자비용	1,008	477
대체(주1)	-	(880,666)
퇴직급여지급액	(37,098)	(19,789)
보험수리적손실(이익)	2,734	(89,068)
기말확정급여채무	67,630	30,231

(주1) 전기 중 지배기업의 퇴직급여제도는 전기에 확정기여형 퇴직연금제도로 변경되었습니다.

(3) 당기와 전기 중 연결회사의 사외적립자산의 변동내역은 다음과 같습니다.

(단위:천원)		
구분	당기	전기
기초사외적립자산	-	-
연결범위변동	38,900	-
기여금 납부액	5,004	-
사외적립자산의 기대수익	754	-
사외적립자산 퇴직급 지급액	(10,887)	-
보험수리적손익	(754)	-
기말사외적립자산	33,017	-

(4) 당기와 전기 중 연결회사가 인식한 손익 내역은 다음과 같습니다.

(단위: 천원)		
구분	당기	전기
당기근무원가	25,292	370,290
확정급여채무의 이자비용	1,008	112,114
사외적립자산의 기대수익	(754)	-
합계	25,546	482,404

22. 우발부채와 약정사항

(1) 지급보증 등

(단위: 천원)		
보증기관	보증의 종류	보증금액
서울보증보험	공탁	12,057,100
	계약(주1)	431,500
	지급	28,650
	인허가	36,000
합계		12,553,250

(주1) 지배기업인 (주)더편한으로부터 432백만원의 연대보증을 제공 받고 있습니다.

그 외에 임원으로부터 차량리스에 대한 연대보증 201백만원을 제공 받고 있으며 중소기업은행 차입금 320백만원에 대해 기술보증기금으로부터 272백만원의 대출보증을 제공 받고 있습니다.

(2) 약정사항

연결회사는 지배기업인 (주)더편한과 2022년 8월 2일에 (주)웰가드(구, (주)더편한양주) 지분 전부(100,000주)를 59.3억원에 취득하는 것으로 하는 주식 및 경영권 양수도 계약을 체결하였습니다.

주요 계약의 내용은 다음과 같습니다.

구분	주요 내용
양도인(주)더편한)의 매수청구권(주1)	양도인은 계약일로부터 3년이 경과한 시점부터 12개월 이내 기간 동안 양수도대금에 3.6%의 연이자를 더한 금액과 매수청구권 행사당시 기업가치 중 큰 금액으로 매수청구할 수 있음.

양수인(당사)의 매도청구권(주1)	양수인은 계약일로부터 3년이 경과한 시점부터 12개월 이내 기간 동안 양수도대금에 3.6%의 연이자를 더한 금액과 매도청구권 행사당시 기업가치 중 큰 금액으로 매도청구할 수 있음.
양도인(㈜더편한)의 우선매수청구권	양수인이 제 3자에게 양도시 양도인은 제3자 양도 매매대금으로 우선매수청구할 수 있음
양수인(당사)의 우선매수청구권	양도인이 마스크 공장부지를 매각시 양수인은 공정가치금액으로 우선매수청구할 수 있음

(주1) 2022년 12월 30일 부속 계약 수정으로 보고기간 종료일 현재 해당 매도청구권 및 매수청구권을 취소하였으나 연결회사가 요구하는 경우 원 계약에 준하는 내용의 계약을 조건 없이 체결 및 이행하는 것으로 변경되었습니다. 그리고 이에 대한 이행보증을 위해 지배기업과 지배기업의 최대주주로부터 인수금액의 130%를 한도로 연대보증을 제공 받고 있습니다.

또한, 연결회사는 계약과 관련하여 지배기업의 최대주주로부터 (주)더편한의 주식 40%를담보 제공(질권설정) 받았으며 매매대금을 한도로 5년간 (주)웰가드 채무에 대한 연대보증을 받고 있습니다.

(3) 소송현황

당기말 현재 계류중인 소송현황은 다음과 같습니다.

1) 지배기업이 피고인 사건

(단위: 천원)						
사건명	소 제기일	원고(채권자)	피고(채무자)	제3채무자	소송가액	진행상황
근저당권말소	20.11.06	하나은행	지배기업	-	6,636,921	1심 진행중
경매개시결정에 대한 이의 신청	21.03.16	개인	지배기업	-	-	1심 진행중
물품대금	21.04.28	아크	지배기업	-	322,767	1심 진행중
물품대금	22.09.19	글로벌비전	지배기업	-	275,000	1심 진행중
손해배상 청구	21.01.21.	프락시스	㈜웰가드	-	157,535	항소심 진행중
손해배상 청구	20.10.7.	천우국제물류	㈜웰가드	-	169,730	항소심 진행중

2) 지배기업이 원고인 사건

(단위: 천원)						
사건명	소 제기일	원고(채권자)	피고(채무자)	제3채무자	소송가액	진행상황
손해배상 (확정채권 확인의 소)(주1)	21.05.13	지배기업	옵티머스	-	15,000,000	1심 진행중
손해배상	21.04.14	지배기업	개인	-	2,286,900	1심 진행중
추심금(이의신청)	21.03.26	지배기업	카오리온코스메틱스	-	950,000	1심 진행중
보관금 반환청구	21.07.09	지배기업	법무법인에이치스	-	300,000	1심 종결(승소)
보관금 반환청구(주2)	22.12.27	지배기업	법무법인에이치스	-	300,000	2심 진행중
집행에 관한 이의	21.06.11	지배기업	개인	-	-	1심 진행중
손해배상	22.01.20	지배기업	이해일외6	-	1,000,000	1심 진행중
손해배상(주3)	22.01.20	지배기업	유현권외5	-	1,000,000	1심 진행중

(주1) 손해배상 소송 진행 과정에서 피고가 파산선고가 결정된 관계로 확정채권 확인의 소로 청구취지가 변경되었습니다.

(주2) 1심에서 지배기업이 승소하였으나, 상대방이 항소한 관계로 2심이 진행 중입니다.

(주3) 보고기간 종료일 이후인 2023년 2월 14일에 1심 선고가 있었으며 지배기업이 일부 승소하였습니다.

23. 자본금 및 자본잉여금

(1) 보고기간 종료일 현재 지배기업의 정관에 정한 수권주식수와 발행주식 총수의 내역은 다음과 같습니다.

구분	당기말	전기말
수권주식수	900,000,000주	900,000,000주
보통주발행주식수	354,150,749주	354,150,749주
1주당 액면가액	100원	100원

(2) 당기와 전기 중 자본금 변동내역은 다음과 같습니다.

(단위: 천원)		
구분	당기	전기
기초	35,415,075	13,905,274
유상증자	-	18,928,335
합병으로 인한 증가	-	2,581,466
기말	35,415,075	35,415,075

(3) 당기와 전기 중 자본잉여금의 변동내역은 다음과 같습니다.

(단위: 천원)		
구분	당기	전기
기초	86,880,617	83,742,383
유상증자	-	2,751,014
합병으로 인한 증가	-	387,220
기말	86,880,617	86,880,617

24. 기타자본항목

보고기간 종료일 현재 기타자본항목의 내역은 다음과 같습니다.

(단위: 천원)		
구분	당기말	전기말
주식선택권(주1)	3,922,836	3,922,836
자기주식	(1,629,771)	(1,629,771)
자기주식처분손실	(699,293)	(699,292)
기타자본잉여금(주1)	325,422	325,422
기타자본조정(주2)	(116,096)	-
합계	1,803,098	1,919,195

(주1) 전기 중 일부 주식선택권 행사가능기간이 종료되어 177,996천원을 기타자본잉여금으로 재분류하였습니다.

(주2) 당기 중 비지배지분 추가 취득과 (주)웰가드 사업결합으로 발생하였습니다.

25. 주식기준보상

(1) 연결회사는 설립·경영과 기술혁신 등에 기여하거나 기여할 수 있는 임직원과 경영고문 혹은 기술도입을 필요로 그 제휴회사의 임직원을 대상으로 주식선택권을 주주총회의 특별결의 또는 이사회 결의에 의하여 부여할 수 있는 바, 이에 대한 주요 부여조건과 당기말 현재 발행 내역은 다음과 같습니다.

- 주식선택권으로 발행할 주식의 종류 : 기명식 보통주식
- 부여방법 : 보통주 신주발행교부
- 행사가능기간 : 부여일로부터 2년이 경과한 날로부터 7년 이내
- 행사가능조건 : 부여일 이후 2년 이상 재임 또는 재직할 자
- 부여내역

(단위: 주)				
구분	6차	7차	8차	합계
부여일	2014.03.28	2015.03.30	2015.09.24	
총부여수량	1,100,000	2,200,000	1,600,000	4,900,000
행사가격	410원	477원	566원	
행사가능기간	2016.3.29 ~ 2023.3.28	2017.03.31 ~ 2024.03.30	2017.09.25 ~ 2024.09.24	
행사가능조건	부여일 이후 2년 이상 재임 또는 재직			

- 주식선택권 변동내역

(단위: 주)				
구분	6차	7차	8차	합계
전기말 미행사수량	642,500	200,000	150,000	992,500
당기 취소 및 소멸수량	-	-	-	-
당기말 미행사수량	642,500	200,000	150,000	992,500

상기 주식기준보상의 수량 및 행사가격은 유·무상증자, 주식배당, 주식분할 및 주식병합 등으로 인하여 수량 및 행사가격이 조정될 수 있습니다.

(2) 연결회사는 주식선택권의 보상원가를 이항모형을 이용한 공정가액접근법을 적용하여 산정하였으며, 주식선택권의 보상원가를 산정하기 위한 제반가정 및 변수는 다음과 같습니다.

구분	6차	7차	8차
기초자산의 공정가치	320원	878원	1,793원
무위험이자율(%)	3.17%	1.84%	1.80%
기대행사기간	7년	7년	7년
예상주가변동성(%)	22.48%	46.70%	82.20%

(3) 상기 주식결제형 주식기준보상거래의 보상원가는 다음과 같습니다.

(단위: 천원)				
구분	총보상비용	전기누적비용인식분	누적주식선택권행사	주식선택권잔액
6차	300,379	300,379	94,650	205,729
7차	1,207,584	1,207,584	-	1,207,584
8차	2,509,524	2,509,524	-	2,509,524
합계	4,017,487	4,017,487	94,650	3,922,837

26. 매출액 및 매출원가

당기와 전기 중 매출액 및 매출원가의 구성 내역은 다음과 같습니다.

(단위: 천원)				
구분	당기		전기	
	매출액	매출원가	매출액	매출원가
상품매출	7,981,717	5,665,664	10,257,829	5,665,595
제품매출	13,292,557	12,518,232	17,229,783	15,289,066
기타매출	132,065	75,552	134,461	89,759
중단영업부문	-	-	(10,500)	(2,580)
합계	21,406,339	18,259,448	27,611,573	21,041,840

27. 비용의 성격별 분류

당기와 전기 중 비용의 성격별 분류는 다음과 같습니다.

(단위: 천원)		
구분	당기	전기
재고자산의 변동	(758,933)	(205,756)
상품 및 원부재료 매입액	8,009,638	15,212,115
급여 및 퇴직급여	5,898,742	4,362,408
복리후생비	537,467	444,122
지급수수료	2,051,701	1,258,645
임차료	96,001	107,747
감가상각비	931,924	625,363
사용권자산감가상각비	510,022	229,086
무형자산상각비	26,373	22,367
소모품비	250,915	131,198
경상연구개발비	252,567	239,545
외주가공비	6,566,310	3,615,572
외주용역비	495,745	1,028,985
연결범위의 변동	969,288	-
기타	1,829,846	255,937
중단영업의 비용	-	(674,369)
매출원가 및 판매비와관리비의 합계	27,667,606	26,652,965

28. 판매비와관리비

당기와 전기 중 판매비와관리비의 주요 내역은 다음과 같습니다.

(단위: 천원)		
구분	당기	전기
급여 및 퇴직급여	4,276,060	2,694,731
복리후생비	394,124	285,633
여비교통비	20,185	14,318
접대비	56,554	70,592
수도광열비	11,280	32,259
세금과공과	133,467	118,922
감가상각비	347,427	391,008
무형자산상각비	26,373	22,367
사용권자산상각비	316,468	189,799
지급임차료	31,272	34,186
보험료	75,448	74,274
차량유지비	91,913	68,971
경상연구개발비	252,567	239,545
소모품비	73,953	29,279
지급수수료	1,800,400	1,423,485
대손상각비(환입)	760,682	(140,607)
기타	739,986	734,152
중단영업의 판매비와관리비	-	(671,789)
판매비와관리비 합계	9,408,159	5,611,125

29. 기타수익과 기타비용

당기와 전기 중 기타수익 및 기타비용의 내역은 다음과 같습니다.

(단위: 천원)		
구분	당기	전기
기타수익		
투자자산처분이익	-	5,773
유형자산처분이익	-	1,300
리스해지이익	1,208	5,706
대손충당금환입	25,500	524,900
잡이익	125,239	26,283
중단영업의 기타수익	-	(545,478)
기타수익 합계	151,947	18,484
기타비용		
유형자산처분손실	4,329	469,437
리스해지손실	-	78,696
기타의대손상각비	45,008	253,780
소송비용	445,753	8,400
기부금	-	299,200
유형자산손상차손	3,290,549	-
무형자산손상차손	1,969,478	-
사용권자산손상차손	314,306	-
잡손실	147,997	243,454
중단영업의 기타비용	-	(1,011,791)
기타비용 합계	6,217,420	341,176

30. 금융수익과 금융비용

당기와 전기 중 금융수익 및 금융비용의 내역은 다음과 같습니다.

(단위: 천원)		
구분	당기	전기
금융수익:		
이자수익	151,430	45,773
당기손익인식금융자산처분이익	-	912,081
당기손익인식금융자산평가이익	1,418,157	-
외환차익	441,504	190,339
외화환산이익	2,884	17,542
기타의대손상각비 환입	-	676,788
중단영업의 금융수익	-	(635,833)
금융수익 합계	2,013,975	1,206,690
금융비용:		
이자비용	124,509	87,079
외환차손	144,713	56,926
외화환산손실	134,854	21,001
중단영업의 금융비용	-	(4,017)
금융비용 합계	404,076	160,989

31. 지배기업 소유주지분에 대한 주당손익

(1) 기본주당이익(손실)

기본주당순이익(손실)은 보통주 1주에 대한 당기순이익(손실)을 계산한 것으로서, 보통주당기순이익(손실)을 당기의 가중평균유통보통주식수로 나누어 보통주 1주당 당기순이익(손실)을 산정한 것입니다.

당기와 전기 중 기본주당순이익(손실) 산정내역은 다음과 같습니다.

(단위: 원, 주)		
구분	당기	전기
	지배기업 소유주지분	지배기업 소유주지분
계속영업 당기순손익	(10,044,555,360)	1,710,959,600
중단영업 당기순손익	-	(498,365,262)
총 당기순손익	(10,044,555,360)	1,212,594,338
가중평균유통보통주식수	351,871,349	251,617,067
계속영업 기본주당순손익(단위:원)	(29)	7
중단영업 기본주당순손익(단위:원)	-	(2)
총 기본주당순손익(단위:원)	(29)	5

(2) 가중평균유통보통주식수의 산정내역은 다음과 같습니다.

(단위: 주)				
구분	당기		전기	
	주식수	적수	주식수	적수
기초	354,150,749	129,265,023,385	139,052,735	50,754,248,275
유상증자	-	-	189,283,349	37,193,878,354
합병신주	-	-	25,814,665	4,724,083,695
자기주식	(2,279,400)	(831,981,000)	(2,279,400)	(831,981,000)
합계	351,871,349	128,433,042,385	351,871,349	91,840,229,324

당기 가중평균 유통보통주식수 : 128,433,042,385주 / 365일 = 351,871,349주

전기 가중평균 유통보통주식수 : 91,840,229,324주 / 365일 = 251,617,067주

(3) 희석주당순이익(손실)

당기말 현재 잠재적 보통주인 주식매입선택권의 행사가격이 보통주의 평균시장가격을 초과하는 반희석증권이므로 희석성 잠재적 보통주는 없으며, 당기와 전기 중 희석주당순이익은 기본주당순이익과 동일합니다.

32. 법인세비용

(1) 당기와 전기 중 법인세비용의 주요 구성내역은 다음과 같습니다.

(단위: 천원)		
구분	당기	전기
당기법인세부담액	-	-
당기손익에 대한 당기법인세	-	-
이연법인세	-	-
일시적차이로 인한 이연법인세변동액	-	-
법인세비용	-	-

(2) 연결회사의 법인세비용차감전순이익에 대한 법인세비용과 연결회사의 이익에 대해 적용되는 가중평균세율을 사용하여 이론적으로 계산된 금액과의 차이는 다음과 같습니다.

(단위: 천원)		
구분	당기	전기
법인세비용차감전순이익(손실)	(10,095,849)	1,681,616
적용세율에 따른 법인세비용(수익)	(2,221,087)	369,956
조정사항		
비공제비용	-	-
세액공제 및 공제감면세액	-	-
기타	-	-
이연법인세자산 미인식효과	2,221,087	(369,956)
법인세비용(수익)	-	-
평균유효세율(법인세비용/법인세비용차감전순이익)	-	-

(3) 당기와 전기에 법인세비용차감전순손실이 발생하여 유효세율은 산출되지 아니합니다. 한편, 당기에는 미래과세소득의 실현가능성이 불확실하여 이연법인세자산을 전액 인식하지 아니하였습니다.

(4) 당기와 전기 중 누적일시적차이 및 이연법인세자산(부채)의 증감내역은 다음과 같습니다

- 당기

(단위: 천원)					
계정과목	누적일시적차이				이연법인세자산(부채)
	기초잔액	감소	증가	기말잔액	기말잔액
미래 차감할 일시적 차이					
관계기업투자	3,056,000	-	-	3,056,000	641,760
현재가치할인차금	12,859	12,859	877,065	877,065	184,184
손실충당금	22,861,422	22,861,422	21,075,390	21,075,390	4,425,832
무형자산손상차손	-	-	21,185	21,185	4,449
유형자산손상차손	-	-	1,273,427	1,273,427	267,420
사용권자산손상차손	-	-	314,306	314,306	66,004
미지급비용(연차수당)	111,213	111,213	165,787	165,787	34,815
유형자산평가손실	93,781	93,781	-	-	-
재고자산평가충당금	2,114,115	2,114,115	2,314,598	2,314,598	486,066
종속기업투자	3,200,584	3,200,584	4,087,146	4,087,146	858,301
반품충당부채	112,728	112,728	111,217	111,217	23,356
복구충당부채			22,766	22,766	4,781
토지재평가	-		387,248	387,248	81,322
업무용상각비	28,872	28,872	39,375	39,375	8,269
리스부채	358,852	358,852	524,067	524,067	110,054
장기미지급금	-	-	281,442	281,442	59,103
자기주식	1,629,771	-	-	1,629,771	342,252
기타	40,503	-	12,563	53,066	11,144
미래 차감할 일시적 차이 계	33,620,700	28,894,426	31,507,582	36,233,856	7,609,112
미래 가산할 일시적 차이					
미수수익	(611)	(611)	(62,322)	(62,322)	(13,088)
사용권자산(부동산)	(271,927)	(271,927)	(1,228,781)	(1,228,781)	(258,044)
사용권자산(차량)	(91,579)	(91,579)	(236,446)	(236,446)	(49,654)
영업권	(2,895,561)	(2,895,561)	(947,267)	(947,267)	(198,926)
당기손익인식금융자산(비유동)	-	-	(2,957,100)	(2,957,100)	(620,991)
유형자산 상각변경효과	-	-	(1,024,840)	(1,024,840)	(215,216)
반환제품회수권	(103,456)	(103,456)	(107,723)	(107,723)	(22,622)
미래 가산할 일시적 차이 계	(3,363,134)	(3,363,134)	(6,564,479)	(6,564,479)	(1,378,541)
이월결손금	61,852,904	-	12,989,268	74,842,172	15,716,856
소계	92,110,470	25,531,292	37,932,371	104,511,549	21,947,427
이월세액공제	-	-	-	-	-
인식하지 않은 이연법인세 자산(주1)					21,947,427

(주1) 연결회사는 당기에 향후 실현가능성이 불확실한 차감할 일시적차이와 이월결손금에 대한 이연법인세자산 21,947백만원을 인식하지 아니하였습니다.

- 전기

(단위: 천원)					
계정과목	누적일시적차이				이연법인세자산(부채)
	기초잔액	감소	증가	기말잔액	기말잔액
미래 차감할 일시적 차이					
관계기업투자	3,056,000	-	-	3,056,000	672,320
현재가치할인차금	32,441	19,582	-	12,859	2,829
당기손익인식금융자산	1,130,862	1,130,862	-	-	-
손실충당금	24,521,834	24,521,834	22,861,422	22,861,422	5,029,513
무형자산손상차손	350,704	350,704	-	-	-
미지급비용(연차수당)	116,720	116,720	111,213	111,213	24,467
유형자산평가손실	6,678,378	6,584,597	-	93,781	20,632
재고자산평가충당금	1,942,768	1,942,768	2,114,115	2,114,115	465,105
종속기업투자	3,200,584	-	-	3,200,584	704,128
퇴직급여충당부채	622,000	622,000	-	-	-
반품충당부채	50,213	-	62,515	112,728	24,800
업무용상각비	54,859	36,177	10,190	28,872	6,352
리스부채(유동)	685,720	406,239	-	279,481	61,486
리스부채(비유동)	435,649	356,278	-	79,371	17,462
자기주식	1,629,771	-	-	1,629,771	358,550
기타	856,554	909,717	93,666	40,503	8,911
미래 차감할 일시적 차이 계	45,365,057	36,997,478	25,253,121	33,620,700	7,396,554
미래 가산할 일시적 차이				-	-
미수수익	(79)	(80)	(612)	(611)	(134)
사용권자산(부동산)	(1,250,178)	(978,251)	-	(271,927)	(59,824)
사용권자산(차량)	(439,012)	(347,433)	-	(91,579)	(20,147)
영업권	-	-	(2,895,561)	(2,895,561)	(637,023)
반환제품회수권	-	-	(103,456)	(103,456)	(22,760)
미래 가산할 일시적 차이 계	(1,689,269)	(1,325,764)	(2,999,629)	(3,363,134)	(739,889)
이월결손금	53,559,128	-	8,293,776	61,852,904	13,607,639
소계	97,234,916	35,671,714	22,253,492	92,110,470	20,264,303
이월세액공제	-	-	-	-	-
인식하지 않은 이연법인세 자산(주1)					20,264,303

(주1) 연결회사는 전기에 향후 실현가능성이 불확실한 차감할 일시적차이 및 이월결손금 92,110백만원에 대한 이연법인세자산 20,264백만원을 인식하지 아니하였습니다.

(5) 당기말 현재 세무상 이월결손금의 만기는 다음과 같습니다.

(단위: 천원)	
구분	세무상 이월결손금
1년 이내	2,565,432
2년 이내	4,568,074
2년 초과	67,708,666
합계	74,842,172

33. 현금흐름

(1) 당기와 전기 중 영업활동 현금흐름의 조정 세부내역은 다음과 같습니다.

(단위: 천원)		
구분	당기	전기
조정		
외화환산손실	134,854	21,001
이자비용	124,509	87,079
재고자산평가손실	(185,759)	102,832
퇴직급여	306,989	481,927
상여금	367,500	-
감가상각비	931,924	625,363
유형자산처분손실	4,329	469,437
무형자산상각비	26,373	22,367
사용권자산감가상각비	510,022	229,086
대손상각비	760,682	(140,607)
기타의대손상각비	45,008	253,780
잡손실	6,240	-
외화환산이익	(2,884)	(17,542)
이자수익	(151,430)	(45,773)
대손충당금환입	(25,500)	(1,201,688)
당기손익인식금융자산처분이익	-	(912,081)
당기손익인식금융자산평가이익	(1,418,157)	-
유형자산처분이익	-	(1,300)
리스해지이익	(1,208)	(5,706)
종속기업투자주식처분이익	(620,992)	(5,773)
잡이익	-	(1,332)
유형자산손상차손	3,290,549	-
무형자산손상차손	1,969,478	-
사용권자산손상차손	314,306	-
소 계	6,386,833	(38,930)

(2) 연결회사의 당기와 전기 중 순운전자본 변동의 세부내역은 다음과 같습니다.

(단위: 천원)		
구분	당기	전기
순운전자본의 변동 :		
매출채권의 증가	(2,380,384)	(2,710,599)
기타수취채권의 감소	276,035	334,962
재고자산의 감소(증가)	428,030	(119,368)
기타유동자산의 감소(증가)	(415,801)	322,058
기타금융자산의 증가	(33,685)	-
매입채무의 증가(감소)	(744,507)	496,502
기타지급채무의 증가(감소)	969,106	(829,304)
기타유동부채의 감소	(70,047)	(3,826)
퇴직급여부채의 감소	(31,215)	(19,313)
합계	(2,002,468)	(2,528,888)

(3) 연결회사의 당기와 전기 중 현금의 유입과 유출이 없는 거래 중 중요한 사항은 다음과 같습니다.

(단위: 천원)		
구분	당기	전기
선금금의 유형자산 대체	-	524,900
퇴직급여충당부채의 미지급비용 대체	-	881,483
보증금 관련 장기선급비용 및 현할차 대체	-	(5,100)
비유동리스부채의 유동성 대체	312,055	338,884
당기손익인식금융자산의 유동성 대체	-	932,397
사용권자산의 발생	715,476	266,730
선금금의 사용권자산 대체	116,300	-

(4) 당기와 전기 중 재무활동에서 생기는 부채의 변동은 다음과 같습니다.

- 당기

(단위 : 천원)							
구분	기초	현금흐름	비현금거래				기말
			리스의 증감	유동성대체	사업결합	기타	
단기차입금	2,060,618	41	-	323,130	-	(209,529)	2,174,260
장기차입금	323,130	-	-	(323,130)	-	-	-
유동리스부채	160,462	(416,930)	(274,053)	312,055	549,902	-	331,436
비유동리스부채	79,372	-	(60,394)	(312,055)	485,707	-	192,630
합계	2,623,582	(416,889)	(334,447)	-	1,035,609	(209,529)	2,698,326

- 전기

(단위 : 천원)							
구분	기초	현금흐름	비현금거래				기말
			리스의 증감	유동성대체	사업결합	기타	
단기차입금	1,714,173	(400,785)	-	323,130	424,100	-	2,060,618
장기차입금	646,260	-	-	(323,130)	-	-	323,130
유동리스부채	250,926	(244,502)	(264,597)	338,884	79,751	-	160,462
비유동리스부채	224,497	-	166,480	(338,884)	27,279	-	79,372
합계	2,835,856	(645,287)	(98,117)	-	531,130	-	2,623,582

34. 특수관계자

(1) 연결회사의 특수관계자 현황

구분	특수관계자명	
	당기말	전기말
지배기업	(주)더편한(주1)	(주)더편한(주1)
관계기업	(주)바이오컴플릿	(주)바이오컴플릿
기타 특수관계자	(주)웰가드(주2)	-
	(주)더편한단양, 강화석모해상케이블카(주), 주요 경영진	주요 경영진

(주1) 2021년 3월 5일부로 연결회사의 최대주주는 '박준곤외 3인(오경숙, 박정욱, 박상욱)'에서 '(주)더편한'으로 변경되었습니다.

(주2) 연결회사의 지배기업인 (주)더편한이 2022년 6월 2일에 마스크사업부문을 물적분할함에 따라 (주)웰가드(구, (주)더편한양주)가 분할로 신규설립되었습니다. 연결회사는 2022년 8월 2일에 동 (주)웰가드의 지분 전부를 인수하였습니다. 따라서 특수관계자와의 거래 주석은 분할 시점부터 지배력 획득일까지 집계하였습니다.

(주3) (주)더편한단양 및 강화석모해상케이블카(주)는 지배기업 (주)더편한의 종속기업입니다.

(2) 당기와 전기 중 특수관계자에 대한 매출, 매입 등 거래 내역은 다음과 같습니다.

(단위: 천원)					
구분	회사명	당기		전기	
		매출 등	매입 등	매출 등	매입 등
지배기업	(주)더편한	-	2,982,614	-	6,093,138
기타특수관계자	(주)웰가드	-	387,334	-	-
합계		-	3,369,948	-	6,093,138

(3) 당기와 전기 중 특수관계자에 대한 자금거래 내역은 다음과 같습니다.

- 당기

(단위: 천원)					
구분	회사명	자금대여거래		자금차입거래	
		대여	회수	차입(주1)	상환
주요경영진	주요경영진	642,500	42,500	-	-

- 전기

(단위: 천원)					
구분	회사명	자금대여거래		자금차입거래	
		대여	회수	차입	상환
관계기업	(주)바이오컴플릿	-	1,833,000	-	-
주요경영진	주요경영진	30,000	-	-	-
합계		30,000	1,833,000	-	-

(4) 보고기간 종료일 현재 특수관계자에 대한 채권·채무 내역은 다음과 같습니다.

- 당기말

(단위: 천원)					
구분	회사명	채권			채무
		매출채권	대여금	임차보증금	매입채무 등
지배기업	(주)더편한	-	-	1,300,000	20,330
주요경영진	주요경영진	-	600,000	-	-
합계		-	600,000	1,300,000	20,330

- 전기말

(단위: 천원)			
구분	회사명	채권	채무
		대여금 등	매입채무
지배기업	(주)더편한	-	461,431
주요경영진	주요경영진(주1)	121,795	-
합계		121,795	461,431

(주1) 보고기간 종료일 현재 기타특수관계자에 대한 대여금 등 채권 121,795천원에 대해 대손충당금이 91,795천원 설정되어 있습니다.

(5) 당기 중 특수관계자와의 지분거래 내역은 다음과 같습니다.

(단위: 천원)					
구분	회사명	지분거래종류	납입일	거래내역	금액
종속기업	라미화장품제조(주)	외부지분 추가 취득	2022-09-30	현금	300
종속기업	(주)웰가드	지분취득(주1)	2022-08-08	현금	5,930,000
종속기업	(주)웰가드	유상증자	2022-12-05	현금	1,304,600
종속기업	(주)에어클린시스템즈	법인설립	2022-08-09	현금	600,000
종속기업	(주)에어클린시스템즈	유상증자	2022-11-30	현금	400,000
합계					8,234,900

(주1) 지배기업 (주)더편한으로부터 지분을 취득하였습니다.

(6) 주요경영진 보상내역

연결회사는 기업 활동의 계획·운영·통제에 대하여 중요한 권한과 책임을 가진 등기임원, 비등기임원, 내부감사책임자 및 각 사업부문장 등을 주요 경영진으로 판단하고 있습니다.

(단위: 천원)		
구분	당기	전기
급여 및 상여금	1,050,363	558,840
퇴직급여	133,510	12,120
합계	1,183,873	570,960

35. 재무위험관리의 목적 및 정책

연결회사의 주요 금융부채는 차입금, 매입채무 및 기타채무로 구성되어 있으며, 이러한 금융부채는 영업활동을 위한 자금을 조달하기 위하여 발생하였습니다. 또한, 연결회사는 영업활동에서 발생하는 매출채권, 현금 및 장단기예금과 같은 다양한 금융자산도 보유하고 있습니다. 연결회사의 금융자산 및 금융부채에서 발생할 수 있는 주요위험은 시장위험, 신용위험 및 유동성위험입니다. 연결회사의 주요 경영진은 아래에서 설명하는 바와 같이, 각 위험별 관리 절차를 검토하고 정책에 부합하는지 검토하고 있습니다. 또한 연결회사는 투기목적의 파생상품거래를 실행하지 않는 것이 기본적인 정책입니다.

(1) 시장위험

시장위험은 시장가격의 변동으로 인하여 금융상품의 공정가치나 미래현금흐름이 변동할 위험을 의미합니다. 시장가격 관리의 목적은 수익은 최적화하는 반면 수용가능한 한계 이내로 시장위험 노출을 관리 및 통제하는 것이며, 시장위험은 이자율위험, 환위험 및 기타 가격위험의 세 가지 유형으로 구성되어 있습니다.

1) 이자율위험

이자율위험은 시장이자율의 변동으로 인하여 금융상품의 공정가치나 미래현금흐름이 변동할 위험입니다. 연결회사는 일부 단기차입금과 관련된 시장이자율의 변동위험에 노출되어 있습니다. 연결회사의 경영진은 이자율 현황을 주기적으로 검토하고 있으며, 단기차입금은 1년 내에 모두 상환할 예정으로 이자율변동이 금융부채의 공정가치 및 현금흐름에 미치는 영향은 중요하지 아니합니다.

2) 환위험

환위험은 환율의 변동으로 인하여 금융상품의 공정가치나 미래현금흐름이 변동할 위험입니다. 연결회사는 수출 활동 등으로 인하여 환위험에 노출되어 있습니다. 보고기간말 현재 기능통화 이외의 외화로 표시된 화폐성자산 및 부채의 장부금액은 다음과 같습니다.

(단위: 천원)				
구 분	당기말		전기말	
	자 산	부 채	자 산	부 채
USD	846,376	17,881	1,733,440	-

연결회사는 내부적으로 환율 변동에 대한 환위험을 정기적으로 측정하고 있습니다. 보고기간말 현재 기능통화 이외의 외화로 표시된 화폐성자산·부채에 대한 기능통화의 환율 5% 변동시 당기손익에 미치는 영향은 다음과 같습니다.

(단위: 천원)		
구 분	5% 상승시	5% 하락시
USD	41,425	(41,425)

3) 기타 가격위험

기타 가격위험은 이자율위험이나 환위험 이외의 시장가격의 변동으로 인하여 금융상품의 공정가치나 미래현금흐름이 변동할 위험이며, 연결회사에 특별히 해당되는 사항은 없습니다.

(2) 신용위험

신용위험은 통상적인 거래 및 투자활동에서 발생하며 고객 또는 거래상대방이 계약조건상의무사항을 지키지 못하였을 때 발생합니다. 이러한 신용위험을 관리하기 위하여 고객과 거래상대방의 재무상태와 과거 경험 및 기타 요소들을 고려하여 주기적으로 재무신용도를 평가하여 관리하고 있습니다.

신용위험은 금융기관과의 거래에서도 발생할 수 있으며 해당거래는 현금및현금성자산, 각종 예금 그리고 파생금융상품 등의 금융상품 거래를 포함합니다. 이러한 위험을 줄이기 위해, 연결회사는 신용등급이 높은 금융기관에 대해서만 거래를 하는 것을원칙으로 하고 있으므로 금융기관으로부터의 신용위험은 제한적입니다.

보고기간말 현재 현재 연결회사의 금융자산 장부금액은 손상차손 차감 후 금액으로 연결회사의 신용위험 최대노출액을 나타내고 있습니다.

(단위: 천원)		
구분	당기말	전기말
현금및현금성자산(주1)	14,449,542	27,695,954
매출채권및기타수취채권	6,336,753	4,676,084
기타금융자산(유동 및 비유동)	2,044,681	1,494,870
당기손익인식금융자산(비유동)	2,957,100	-
합계	25,788,076	33,866,908

(주1) 연결회사가 보유하는 현금시채액은 제외하였습니다.

(3) 유동성위험

유동성위험은 만기까지 모든 금융계약상의 약정사항들을 이행할 수 있도록 자금을 조달하지 못할 위험입니다.

연결회사는 유동성 전략 및 계획을 통하여 자금부족에 따른 위험을 관리하고 있습니다. 연결회사는 금융자산의 만기와 영업현금흐름의 추정치를 고려하여 금융자산과 금융부채의 만기를 대응시키고 있습니다.

다음은 보고기간 종료일 현재 금융부채별 상환계획으로서 할인되지 않은 계약상의 금액입니다.

- 당기말

(단위: 천원)				
구분	3개월 이하	3개월 ~ 1년 이내	1년 초과 5년 이내	합 계
매입채무및기타지급채무	3,635,402	173,638	390,779	4,199,819
단기차입금	344,113	1,882,728	-	2,226,841
기타유동금융부채	127,683	241,262	-	368,945
기타비유동금융부채	-	-	214,099	214,099
장기미지급금	-	-	320,000	320,000
합계	4,107,198	2,297,628	924,878	7,329,704

- 전기말

(단위: 천원)				
구분	3개월 이하	3개월 ~ 1년 이내	1년 초과 5년 이내	합 계
매입채무및기타지급채무	3,503,723	414,397	-	3,918,120
단기차입금	-	2,060,618	-	2,060,618
유동성장기부채	-	323,130	-	323,130
기타유동금융부채	102,127	58,335	-	160,462
기타비유동금융부채	-	-	79,371	79,371
장기차입금	-	-	323,130	323,130
합계	3,605,850	2,856,480	402,501	6,864,831

(4) 자본관리

자본관리의 주 목적은 연결회사의 영업활동을 유지하고 주주가치를 극대화하기 위하여 높은 신용등급과 건전한 자본비율을 유지하기 위한 것입니다. 연결회사는 자본구조를 경제환경의 변화에 따라 수정하고 있으며, 이를 위하여 자기주식을 취득하거나 배당정책 수정 등을 검토하고 있습니다.

연결회사는 순부채를 자기자본으로 나눈 부채비율을 사용하여 관리하고 있는 바, 순부채는 부채총액에서 현금및현금성자산 및 단기금융상품 등을 차감하고 산정하고 있습니다.

보고기간 종료일 현재 부채비율은 다음과 같습니다.

(단위: 천원)		
구분	당기말	전기말
부채총계(A)	7,868,680	7,217,804
자본총계(B)	27,460,714	37,485,828
현금및현금성자산(C)	14,449,998	27,697,982
차입금(D)	2,174,260	2,383,748
부채비율(A /B)	28.65%	19.25%
순차입금비율((D-C)/B)	-	-

36. 불법행위미수금

2020년 8월 중 일부 경영진이 마스크 유통 선급금을 가장하여 회사자금 15,000백만원을 유틸머스자산운용의 펀드 상환자금으로 유용한 사실이 발생하였습니다. 지배기업은 위 횡령·배임 사건에 대한 관련자들을 고소하였고, 회수를 위해 현재 소송중에 있습니다(주석22 참조).

한편, 마스크 유통 선급금을 가장하여 유용한 15,000백만원은 불법행위미수금으로 연결재무제표에 계상하고 전액 대손설정하였습니다(주석8 참조).

37. 사업결합

(1) 당기 중 발생한 사업결합의 내역은 다음과 같습니다.

회사명	주요 영업활동	합병등기일	비고
(주)월가드 (구 (주)더편한양주)	위생용품 제조, 판매	2022년 08월 08일	외부지분 전부 인수
라미화장품제조(주)	화장품제조	2022년 12월 30일	동일지배하 합병

(2) 당기 중 발생한 사업결합으로 인하여 취득일에 취득한 자산과 인수한 부채의 공정가치는 다음과 같습니다.

(단위: 천원)		
구분	(주)월가드 (구 (주)더편한양주)	라미화장품제조(주)
식별가능한 자산의 공정가치	5,780,451	3,885,763
유동자산		
현금및현금성자산	308,072	4,317
매출채권 및 기타수취채권	641,053	182
재고자산	1,094,205	-
기타자산	18,676	21,303
비유동자산		
유형자산	2,437,193	3,859,961
사용권자산	1,030,252	-
기타금융자산	251,000	-
식별가능한 부채의 공정가치	1,314,872	2,174,469
유동부채		
매입채무 및 기타지급채무	197,506	209
차입금	-	2,174,260
리스부채	549,902	-
기타부채	61,590	-
비유동부채		
리스부채	485,707	-
확정급여부채	20,167	-
식별가능한 순자산 공정가치 합계	4,465,579	1,711,294

(3) 당기 중 발생한 사업결합으로 인한 영업권은 다음과 같습니다.

(단위: 천원)		
구분	(주)웰가드 (구 ㈜더편한양주)	라미화장품제조(주)
이전대가의 공정가치	4,391,057	1,710,994
소멸한 종속기업투자주식의 장부금액	-	300
차감: 식별가능한 취득한 순자산의 공정가치	(4,465,579)	(1,711,294)
이익잉여금 승계	1,744	-
기타자본조정(주1)	(72,778)	-

(주1) 동일지배하의 사업결합으로 인하여 영업권이 아닌 기타자본조정으로 인식하였습니다.

(4) 당기 중 발생한 사업결합으로 인한 순현금유출은 다음과 같습니다.

(단위: 천원)	
구분	(주)웰가드 (구 ㈜더편한양주)
현금으로 지급한 대가	4,391,057
가감: 취득한 현금 및 현금성자산	(308,072)
가감계	4,082,985

라미화장품제조(주)는 연결회사 내의 변동이므로 현금흐름이 없습니다.

38. 종속기업의 처분

연결회사는 당기 중 종속기업인 (주)에이디앤티를 처분하였습니다.

(1) 처분대가의 공정가치는 다음과 같습니다.

(단위: 천원)	
구 분	당기
현금 및 현금성자산으로 수취한 대가	105,000

(2) 지배력을 상실한 날에 종속기업의 자산·부채의 장부 금액은 다음과 같습니다.

(단위: 천원)	
구 분	당기
유동자산	
현금및현금성자산	1,951
매출채권및 기타채권	399
재고자산	-
기타자산	250
비유동자산	
유형자산	3,080
무형자산	4,161
기타자산	4,038
유동부채	
매입채무및 기타채무	647,003
차입금	1,791,713
기타부채	5,700
비유동부채	
확정급여부채	13,605
처분한 순자산 장부금액 합계	(2,444,142)

(3) 종속기업 처분이익은 다음과 같습니다.

(단위: 천원)	
구 분	당기
처분대가의 공정가치(주1)	(1,823,150)
차감: 처분한 순자산의 장부금액	2,444,142
처분이익	620,992

(주1) 지배기업이 (주)에이디엔티에 보유하던 채권 등이 포함되어 있습니다.

(4) 종속기업 처분으로 인한 순현금흐름은 다음과 같습니다.

(단위: 천원)	
구 분	당기
현금 및 현금성자산으로 수취한 대가	105,000
차감: 현금 및 현금성자산 처분액	(1,951)
순현금흐름	103,049

39. 중단영업

(1) 지배기업은 2021년 12월 22일 이사회결의에 따라 신규사업(방역사업)을 중단하기로 결정하였으며, 이로 인해 신규사업과 관련된 영업에 대한 전기 손익은 중단영업으로 표시되었습니다.

(2) 전기 중 중단영업과 관련한 손익의 내역은 다음과 같습니다.

(단위: 천원)	
구분	전기
매출액	10,500
매출원가	2,580
판매비와관리비	671,789
영업손실	(663,869)
영업외손익	165,503
법인세비용차감전순손실	(498,365)
법인세비용	-
중단영업손실	(498,365)

(3) 전기 중 중단영업활동에서 발생한 현금흐름은 다음과 같습니다.

(단위: 천원)	
구분	전기
영업활동으로 인한 순현금흐름	(16,693)
투자활동으로 인한 순현금흐름	180,000
재무활동으로 인한 순현금흐름	(73,950)
중단영업으로 인한 순현금흐름	89,357

40. 보고기간후 사건

연결회사는 2023년 3월 27일 이사회를 개최하여 주식 및 경영권 양수도 계약과 관련한 매도 청구권 계약의 거래 상대방을 지배기업에서 지배기업의 최대주주로 변경하고 매도청구권 행사대상 금액은 최초 인수금액에서 추가 출자한 금액을 합산하는 것으로 변경하였습니다.

4. 재무제표

재무상태표

제 17 기	2022.12.31 현재
제 16 기	2021.12.31 현재
제 15 기	2020.12.31 현재

(단위 : 원)

	제 17 기	제 16 기	제 15 기
--	--------	--------	--------

자산			
유동자산	21,286,437,384	34,472,726,037	9,367,775,162
현금및현금성자산	13,209,794,609	27,506,364,720	5,785,602,892
매출채권 및 기타유 동채권	5,981,749,410	4,675,194,276	1,346,336,784
재고자산	1,478,481,346	1,898,838,254	1,693,082,312
당기법인세자산	21,750,960	11,853,520	15,156,190
기타유동금융자산	33,750,000	92,330,292	59,265,292
기타유동자산	560,911,059	288,144,975	468,331,692
비유동자산	13,266,131,083	6,215,187,085	5,362,424,596
비유동당기손익인 식금융자산	2,957,100,000	0	1,752,227,397
종속기업에 대한 투 자자산	4,147,454,234	0	250,000,000
유형자산	3,825,624,046	1,318,099,602	1,307,044,239
무형자산	1,024,802,258	2,967,851,913	3,993,156
사용권자산	77,369,026	363,505,971	1,133,912,997
기타비유동금융자 산	1,233,781,519	1,565,729,599	915,246,807
자산총계	34,552,568,467	40,687,913,122	14,730,199,758
부채			
유동부채	6,812,398,991	4,551,354,286	3,696,141,695
매입채무 및 기타유 동채무	3,846,256,384	3,632,045,626	2,455,940,205
차입부채	2,174,260,000	0	0
기타유동금융부채	185,613,529	279,480,984	685,719,659
기타유동부채	606,269,078	639,827,676	554,481,831
비유동부채	403,469,593	79,371,262	1,057,648,743
기타비유동금융부 채	99,262,087	79,371,262	435,648,777
기타비유동부채	281,441,935	0	0
확정급여부채	0	0	621,999,966
복구충당부채	22,765,571	0	0
부채총계	7,215,868,584	4,630,725,548	4,753,790,438
자본			
자본금	35,415,074,900	35,415,074,900	13,905,273,500
자본잉여금	86,880,617,513	86,880,617,513	83,742,383,154
이익잉여금(결손금)	(98,034,527,080)	(88,012,513,411)	(89,445,255,906)
기타자본구성요소	3,075,534,550	1,774,008,572	1,774,008,572
자본총계	27,336,699,883	36,057,187,574	9,976,409,320

자본과부채총계	34,552,568,467	40,687,913,122	14,730,199,758
---------	----------------	----------------	----------------

포괄손익계산서

제 17 기 2022.01.01 부터 2022.12.31 까지

제 16 기 2021.01.01 부터 2021.12.31 까지

제 15 기 2020.01.01 부터 2020.12.31 까지

(단위 : 원)

	제 17 기	제 16 기	제 15 기
수익(매출액)	20,685,826,237	27,607,586,140	25,221,732,954
매출원가	18,003,525,100	21,878,613,445	21,182,522,440
매출총이익	2,682,301,137	5,728,972,695	4,039,210,514
판매비와관리비	8,006,137,244	4,713,727,781	5,736,477,403
영업이익(손실)	(5,323,836,107)	1,015,244,914	(1,697,266,889)
기타이익	156,963,649	17,475,756	1,448,588,684
기타손실	4,116,383,339	316,173,424	5,929,333,304
금융수익	2,014,866,991	1,213,225,613	905,181,150
금융원가	304,722,318	104,366,543	1,290,609,215
종속기업, 공동지배기업 과 관계기업으로부터의 기타수익(비용)	(2,448,902,545)		(643,636,067)
법인세비용차감전순이 익(손실)	(10,022,013,669)	1,825,406,316	(7,207,075,641)
법인세비용			
계속영업이익(손실)	(10,022,013,669)	1,825,406,316	(7,207,075,641)
중단영업이익(손실)	0	(498,365,262)	(20,423,323,028)
당기순이익(손실)	(10,022,013,669)	1,327,041,054	(27,630,398,669)
기타포괄손익		105,701,440	177,848,433
당기손익으로 재분류 되지 않는항목(세후기타 포괄손익)		105,701,440	177,848,433
확정급여제도의 재 측정손익(세후기타포괄 손익)		105,701,440	177,848,433
총포괄손익	(10,022,013,669)	1,432,742,494	(27,452,550,236)
주당이익			
기본주당이익(손실) (단위 : 원)	(28)	5	(204)
계속영업기본주당 이익(손실) (단위 : 원)	(28)	7	(53)

중단영업기본주당 이익(손실) (단위 : 원)		(2)	(151)
희석주당이익(손실) (단위 : 원)	(28)	5	(204)
계속영업희석주당 이익(손실) (단위 : 원)	(28)	7	(53)
중단영업희석주당 이익(손실) (단위 : 원)		(2)	(151)

자본변동표

제 17 기 2022.01.01 부터 2022.12.31 까지

제 16 기 2021.01.01 부터 2021.12.31 까지

제 15 기 2020.01.01 부터 2020.12.31 까지

(단위 : 원)

	자본				
	자본금	자본잉여금	이익잉여금	기타자본구성요소	자본 합계
2020.01.01 (기초자본)	13,459,761,000	82,868,721,154	(61,992,705,670)	1,774,008,572	36,109,785,056
당기순이익(손실)			(27,630,398,669)		(27,630,398,669)
기타포괄손익			177,848,433		177,848,433
전환권행사	445,512,500	873,662,000			1,319,174,500
유상증자					
사업결합					
2020.12.31 (기말자본)	13,905,273,500	83,742,383,154	(89,445,255,906)	1,774,008,572	9,976,409,320
2021.01.01 (기초자본)	13,905,273,500	83,742,383,154	(89,445,255,906)	1,774,008,572	9,976,409,320
당기순이익(손실)	0	0	1,327,041,055	0	1,327,041,054
기타포괄손익	0	0	105,701,440	0	105,701,440
전환권행사					
유상증자	18,928,334,900	2,753,264,384	0	0	21,681,599,284
사업결합	2,581,466,500	384,969,975	0	0	2,966,436,475
2021.12.31 (기말자본)	35,415,074,900	86,880,617,513	(88,012,513,411)	1,774,008,572	36,057,187,574
2022.01.01 (기초자본)	35,415,074,900	86,880,617,513	(88,012,513,411)	1,774,008,572	36,057,187,574
당기순이익(손실)			(10,022,013,669)		(10,022,013,669)
기타포괄손익					
전환권행사					
유상증자					
사업결합				1,301,525,978	1,301,525,978

2022.12.31 (기말자 본)	35,415,074,900	86,880,617,513	(98,034,527,080)	3,075,534,550	27,336,699,883
-----------------------	----------------	----------------	------------------	---------------	----------------

현금흐름표

제 17 기 2022.01.01 부터 2022.12.31 까지

제 16 기 2021.01.01 부터 2021.12.31 까지

제 15 기 2020.01.01 부터 2020.12.31 까지

(단위 : 원)

	제 17 기	제 16 기	제 15 기
영업활동현금흐름	(5,339,903,549)	(1,196,732,359)	(16,338,329,571)
당기순이익(손실)	(10,022,013,669)	1,327,041,055	(27,630,398,669)
당기순이익조정을 위 한 가감	6,863,092,189	26,766,069	29,641,593,174
영업활동으로인한자 산·부채의변동	(2,281,827,598)	(2,585,575,930)	(18,289,769,393)
이자수취(영업)	135,274,903	34,643,452	55,353,562
이자지급(영업)	(24,928,034)	(2,909,675)	(113,268,505)
법인세납부(환급)	(9,501,340)	3,302,670	(1,839,740)
투자활동현금흐름	(8,478,714,547)	2,281,589,688	7,248,130,329
기타금융자산의 취득	(22,000,000,000)	(33,000,000)	(5,268,462,137)
기타금융자산의 처분	22,092,265,292		5,298,934,210
당기손익인식금융자 산의 취득	(1,538,943,221)	(11,987,749,845)	(22,319,236,568)
당기손익인식금융자 산의 처분		14,652,057,897	24,256,075,356
종속기업에 대한 투자 자산의 취득	(6,695,956,779)	250,000,000	
종속기업에 대한 투자 자산의 처분	105,000,000		
투자부동산의 처분			13,243,500,000
유형자산의 취득	(288,300,755)	(259,913,328)	(8,420,104,735)
유형자산의 처분	1,400,000	1,400,000	391,716,385
매각예정으로 분류된 비유동자산이나 처분자 산집단의 처분		70,000,000	
무형자산의 취득	(51,413,700)	(22,555,000)	(925,000)
임차보증금의 증가	(6,031,021,250)	(1,323,744,000)	(1,376,216,000)
임차보증금의 감소	6,850,938,968	765,630,000	296,666,000
대여금의 증가	(950,000,000)		(625,600,000)

대여금의 감소	23,000,000	3,000,000	1,771,782,818
합병으로 인한 순 현금 유입	4,316,898	166,463,964	
재무활동현금흐름	(460,106,190)	20,635,839,201	(4,919,235,956)
단기차입금의 상환		(424,100,000)	(5,200,000,000)
주식의 발행		21,681,599,284	(1,325,500)
임대보증금의 감소			(300,000,000)
금융리스부채의 지급	(460,106,190)	(621,660,083)	(738,410,456)
전환사채의 증가			1,320,500,000
현금및현금성자산에 대한 환율변동효과	(17,845,825)	65,298	(14,686,688)
현금및현금성자산의순증가(감소)	(14,296,570,111)	21,720,761,828	(14,024,121,886)
기초현금및현금성자산	27,506,364,720	5,785,602,892	19,809,724,778
기말현금및현금성자산	13,209,794,609	27,506,364,720	5,785,602,892

5. 재무제표 주석

주석

제 17 기 2022년 12월 31일 현재

제 16 기 2021년 12월 31일 현재

주식회사 스킨앤스킨

1. 일반적 사항

주식회사 스킨앤스킨(이하 "당사")는 기초화합물, 의약품, 식품첨가물의 제조 및 화장품 제조 및 판매사업 등을 목적으로 2006년 6월 19일에 설립되었습니다.

당사의 본사는 경기도 파주시 문산읍 둔유2로에 소재하고 있으며, 2017년 1월 31일자로 당사의 상호를 주식회사 엠비케이에서 주식회사 스킨앤스킨으로 변경하였습니다. 당사의 주식은 2012년 12월 27일 코스닥시장에 등록되었으며, 설립 후 수차례의 유상증자를 거쳐 당기 말 현재 자본금은 35,415백만원입니다.

당기말 현재 당사의 주요 주주 현황은 다음과 같습니다.

(단위: 주,%)

주주명	보통주식수	지분율
(주)더편한	121,359,223	34.27%

에스지아이(SGI) Dolphin 중소벤처기업 M&A 투자조합	34,482,758	9.74%
한재진외1(정은영)	16,944,747	4.78%
법무법인 에스	7,301,345	2.06%
자기주식	2,279,400	0.64%
기타 소액주주	171,783,276	46.02%
합계	354,150,749	100.00%

2. 재무제표 작성기준 및 중요한 추정과 판단

2.1 재무제표 작성기준

당사는 한국채택국제회계기준을 적용하여 재무제표를 작성하고 있으며, 동 재무제표는 기업회계기준서 제1027호 '별도재무제표'에 따른 별도재무제표로서 지배기업, 관계기업의 투자자 또는 공동기업의 참여자가 투자자산을 피투자자의 보고된 성과와 순자산에 근거하지 않고 직접적인 지분 투자에 근거한 회계처리로 표시한 재무제표입니다.

당사의 재무제표는 2023년 2월 16일 결산이사회에서 승인되었으며, 2023년 4월 7일자 주주총회에서 최종 승인될 예정입니다.

(1) 측정기준

재무제표는 아래에서 열거하고 있는 재무상태표의 주요 항목을 제외하고는 역사적원가를 기준으로 작성되었습니다.

- 공정가치로 측정되는 금융상품
- 확정급여채무의 현재가치에서 사외적립자산의 공정가치를 차감한 확정급여부채

(2) 기능통화와 표시통화

당사의 재무제표는 영업활동이 이루어지는 주된 경제환경의 통화인 기능통화로 작성되었습니다. 당사의 재무제표는 당사의 기능통화 및 표시통화인 원화로 작성하여 보고하고 있습니다.

2.2 중요한 추정과 판단

한국채택국제회계기준에서는 재무제표를 작성함에 있어서 회계정책의 적용이나, 보고기간말 현재 자산, 부채 및 수익, 비용의 보고금액에 영향을 미치는 사항에 대하여 경영진의 최선의 판단을 기준으로 한 추정치와 가정의 사용을 요구하고 있습니다. 보고기간말 현재 경영진의 최선의 판단을 기준으로 한 추정치와 가정이 실제 환경과 다를 경우 이러한 추정치와 실제 결과는 다를 수 있습니다. 추정치와 추정에 대한 기본 가정은 지속적으로 검토되고 있으며, 회계추정의 변경은 추정이 변경된 기간과 미래 영향을 받을 기간 동안 인식되고 있습니다.

(1) 가정과 추정의 불확실성

다음 보고기간 이내에 중요한 조정이 발생할 수 있는 유의한 위험이 있는 가정과 추정의 불확실성에 대한 정보는 다음의 주석에 포함되어 있습니다.

- 매출채권의 기대신용손실 측정(주석8)
- 이연법인세자산의 인식(주석33)
- 비금융자산의 자산손상(주석13,14,15,16)

(2) 공정가치 측정

당사는 공정가치평가 정책과 절차를 수립하고 있습니다. 동 정책과 절차에는 공정가치 서열

체계에서 수준 3으로 분류되는 공정가치를 포함한 모든 유의적인 공정가치 측정의 검토를 책임지는 평가부서의 운영을 포함하고 있으며, 그 결과 재무담당임원에게 직접 보고되고 있습니다.

평가부서는 정기적으로 관측가능하지 않은 유의적인 투입변수와 평가 조정을 검토하고 있습니다. 공정가치 측정에서 중개인 가격이나 평가기관과 같은 제3자 정보를 사용하는 경우, 평가부서에서 제3자로부터 입수한 정보에 근거한 평가가 공정가치 서열체계 내 수준별 분류를 포함하고 있으며 해당 기준의 요구사항을 충족한다고 결론을 내릴 수 있는지 여부를 판단하고 있습니다.

당사는 유의적인 평가 문제를 감사에게 보고하고 있습니다.

자산이나 부채의 공정가치를 측정하는 경우, 당사는 최대한 시장에서 관측가능한 투입변수를 사용하고 있습니다. 공정가치는 다음과 같이 가치평가방법에 사용된 투입변수에 기초하여 공정가치 서열체계 내에서 분류됩니다.

- 수준 1: 측정일에 동일한 자산이나 부채에 대한 접근 가능한 활성시장의 조정되지 않은 공시가격
- 수준 2: 수준 1의 공시가격 이외에 자산이나 부채에 대해 직접적으로 또는 간접적으로 관측가능한 투입변수
- 수준 3: 자산이나 부채에 대한 관측가능하지 않은 투입변수

자산이나 부채의 공정가치를 측정하기 위해 사용되는 여러 투입변수가 공정가치 서열체계 내에서 다른 수준으로 분류되는 경우, 당사는 측정치 전체에 유의적인 공정가치 서열체계에서 가장 낮은 수준의 투입변수와 동일한 수준으로 공정가치 측정치 전체를 분류하고 있으며, 변동이 발생한 보고기간말에 공정가치 서열체계의 수준간 이동을 인식하고 있습니다.

공정가치 측정 시 사용된 가정의 자세한 정보는 아래 주석에 포함되어 있습니다.

- 금융상품(주석5)
- 주식기준보상(주석27)

3. 회계정책과 공시의 변경

3.1 당사가 채택한 제·개정 기준서 및 해석서

당사는 2022년 1월 1일로 개시하는 회계기간부터 다음의 제·개정 기준서 및 해석서를 신규로 적용하였습니다.

(1) 기업회계기준서 제 1116호 '리스' 개정 - 2021년 6월 30일 후에도 제공되는 코로나19 관련 임차료 할인 등

코로나19의 직접적인 결과로 발생한 임차료 할인 등이 리스변경에 해당하는지 평가하지 않을 수 있도록 하는 실무적 간편법의 적용대상이 2022년 6월 30일 이전에 지급하여야 할 리스료에 영향을 미치는 리스료 감면으로 확대되었습니다. 리스이용자는 비슷한 상황에서 특성이 비슷한 계약에 실무적 간편법을 일관되게 적용해야 합니다. 해당 기준서의 개정이 재무제표에 미치는 중요한 영향은 없습니다.

(2) 기업회계기준서 제1103호 '사업결합' 개정 - 개념체계의 인용

사업결합 시 인식할 자산과 부채의 정의를 개정된 재무보고를 위한 개념체계를 참조하도록 개정되었으나, 기업회계기준서 제1037호 '충당부채, 우발부채 및 우발자산' 및 해석서 제 2121호 '부담금'의 적용범위에 포함되는 부채 및 우발부채에 대해서는 해당 기준서를 적용하도록 예외를 추가하고, 우발자산이 취득일에 인식되지 않는다는 점을 명확히 하였습니다. 해당 기준서의 개정이 재무제표에 미치는 중요한 영향은 없습니다.

(3) 기업회계기준서 제1016호 '유형자산' 개정 - 의도한 사용 전의 매각금액

기업이 자산을 의도한 방식으로 사용하기 전에 생산된 품목의 판매에서 발생하는 수익을 생산원가와 함께 당기손익으로 인식하도록 요구하며, 유형자산의 취득원가에서 차감하는 것을 금지하고 있습니다. 해당 기준서의 개정이 재무제표에 미치는 중요한 영향은 없습니다.

(4) 기업회계기준서 제1037호 '충당부채, 우발부채 및 우발자산' 개정 - 손실부담계약: 계약 이행원가

손실부담계약을 식별할 때 계약이행원가의 범위를 계약 이행을 위한 증분원가와 계약 이행에 직접 관련되는 다른 원가의 배분이라는 점을 명확히 하였습니다. 해당 기준서의 개정이 재무제표에 미치는 중요한 영향은 없습니다.

(5) 한국채택국제회계기준 연차개선 2018-2020

한국채택국제회계기준 연차개선 2018-2020은 2022년 1월 1일 이후 시작하는 회계연도부터 적용되며, 조기적용이 허용됩니다. 해당 기준서의 개정이 재무제표에 미치는 중요한 영향은 없습니다.

- 기업회계기준서 제1101호 '한국채택국제회계기준의 최초 채택': 최초채택기업인 종속기업

- 기업회계기준서 제1109호 '금융상품': 금융부채 제거 목적의 10% 테스트 관련 수수료
- 기업회계기준서 제1041호 '농림어업': 공정가치 측정

3.2 당사가 적용하지 않은 제·개정 기준서 및 해석서

제정 또는 공표되었으나 시행일이 도래하지 않아 적용하지 아니한 제·개정 기준서 및 해석서는 다음과 같습니다.

(1) 기업회계기준서 제1001호 '재무제표 표시' 개정 - 부채의 유동/비유동 분류

보고기간말 현재 존재하는 실질적인 권리에 따라 유동 또는 비유동으로 분류되며, 부채의 결제를 연기할 수 있는 권리의 행사가능성이나 경영진의 기대는 고려하지 않습니다. 또한, 부채의 결제에 자가지분상품의 이전도 포함되나, 복합금융상품에서 자가지분상품으로 결제하는 옵션이 지분상품의 정의를 충족하여 부채와 분리하여 인식된 경우는 제외됩니다. 동 개정사항은 2023년 1월 1일 이후 시작하는 회계연도부터 적용하며, 조기적용이 허용됩니다. 당사는 동 개정으로 인해 재무제표에 중요한 영향은 없을 것으로 예상하고 있습니다.

(2) 기업회계기준서 제1001호 '재무제표 표시' - '회계정책'의 공시

중요한 회계정책 정보를 정의하고 이를 공시하도록 하였습니다. 동 개정사항은 2023년 1월 1일 이후 최초로 시작하는 회계연도부터 적용되며 조기적용이 허용됩니다. 당사는 동 개정으로 인해 재무제표에 중요한 영향은 없을 것으로 예상하고 있습니다.

(3) 기업회계기준서 제1008호 '회계정책, 회계추정의 변경 및 오류' - '회계추정'의 정의

회계추정을 정의하고, 회계정책의 변경과 구별하는 방법을 명확히 하였습니다. 동 개정 사항은 2023년 1월 1일 이후 최초로 시작하는 회계연도부터 적용되며 조기적용이 허용됩니다. 당사는 동 개정으로 인해 재무제표에 중요한 영향은 없을 것으로 예상하고 있습니다.

(4) 기업회계기준서 제1012호 '법인세' - 단일거래에서 생기는 자산과 부채에 대한 이연법인세

자산 또는 부채가 최초로 인식되는 거래의 최초 인식 예외 요건에 거래시점 동일한 가산할 일시적차이와 차감할 일시적차이를 발생시키지 않는 거래라는 요건을 추가하였습니다. 동 개정사항은 2023년 1월 1일 이후 시작하는 회계연도부터 적용하며, 조기적용이 허용됩니다. 당사는 동 개정으로 인해 재무제표에 중요한 영향은 없을 것으로 예상하고 있습니다.

(5) 기업회계기준서 제1001호 '재무제표 표시' - 행사가격 조정 조건이 있는 금융부채 평가 손익 공시

발행자의 주가 변동에 따라 행사가격이 조정되는 조건이 있는 금융상품의 전부나 일부가 금융부채로 분류되는 경우 그 금융부채의 장부금액과 관련 손익을 공시하도록 하였습니다. 동 개정사항은 2023년 1월 1일 이후 시작하는 회계연도부터 적용하며, 조기적용이 허용됩니다. 당사는 동 개정으로 인해 재무제표에 중요한 영향은 없을 것으로 예상하고 있습니다.

3.3 유의적인 회계정책

당사가 한국채택국제회계기준에 따른 재무제표 작성에 적용한 유의적인 회계정책은 아래 기술되어 있으며, 주석 3.1에서 설명하고 있는 회계정책의 변경을 제외하고는 당기 및 비교표 시된 전기의 재무제표는 동일한 회계정책을 적용하여 작성되었습니다.

(1) 종속기업 및 지분법피투자기업 지분

당사의 재무제표는 기업회계기준서 제1027호에 따른 별도재무제표입니다. 당사는 종속기업 및 관계기업에 대한 투자자산에 대하여 기업회계기준서 제1027호에 따른 원가법을 선택하여 회계처리하고 있습니다. 한편, 종속기업 및 관계기업으로부터 수취하는 배당금은 배당을 받을 권리가 확정되는 시점에 당기손익으로 인식하고 있습니다.

(2) 현금 및 현금성자산

당사는 취득일로부터 만기일이 3개월 이내인 투자자산을 현금 및 현금성자산으로 분류하고 있습니다. 지분상품은 현금성자산에서 제외되나, 상환일이 정해져 있고 취득일로부터 상환일까지의 기간이 단기인 우선주와 같이 실질적인 현금성자산인 경우에는 현금성자산에 포함됩니다.

(3) 재고자산

재고자산의 단위원가는 총평균법으로 결정하고 있으며, 취득원가는 매입원가, 전환원가 및 재고자산을 이용가능한 상태로 준비하는 데 필요한 기타 원가를 포함하고 있습니다. 제품이나 재공품의 원가에 포함되는 고정제조간접원가는 생산설비의 정상조업도에 기초하여 배부하고 있습니다.

재고자산은 취득원가와 순실현가능가치 중 낮은 금액으로 측정하고 있습니다. 재고자산을 순실현가능가치로 감액한 평가손실과 모든 감모손실은 감액이나 감모가 발생한 기간에 비용으로 인식하고 있으며, 재고자산의 순실현가능가치의 상승으로 인한 재고자산평가손실의 환입은 환입이 발생한 기간의 비용으로 인식된 재고자산의 매출원가에서 차감하고 있습니다.

(4) 비파생금융자산

1) 인식 및 최초측정

매출채권과 발행 채무증권은 발행되는 시점에 최초로 인식됩니다. 다른 금융상품과 금융부채는 당사가 금융상품의 계약당사자가 되는 때에만 인식됩니다.

유의적인 금융요소를 포함하지 않는 매출채권을 제외하고는, 최초 인식시점에 금융자산이나 금융부채를 공정가치로 측정하며, 당기손익-공정가치 측정 금융자산 또는 당기손익-공정가치 측정 금융부채가 아닌 경우에 해당 금융자산의 취득이나 해당 금융부채의 발행과 직접 관련되는 거래원가는 공정가치에 가감합니다. 유의적인 금융요소를 포함하지 않는 매출채권은 최초에 거래가격으로 측정합니다.

2) 분류 및 후속측정

금융자산

최초 인식시점에 금융자산은 상각후원가, 기타포괄손익-공정가치 측정 채무상품, 기타포괄손익-공정가치 측정 지분상품 또는 당기손익-공정가치로 측정되도록 분류합니다.

금융자산은 당사가 금융자산을 관리하는 사업모형을 변경하지 않는 한 최초 인식 후에 재분류되지 않으며, 이 경우 영향 받는 모든 금융자산은 사업모형의 변경 이후 첫 번째 보고기간

의 첫 번째 날에 재분류됩니다.

금융자산이 다음 두 가지 조건을 모두 만족하고, 당기손익-공정가치 측정 항목으로 지정되지 않은 경우에 상각후원가로 측정합니다.

- 계약상 현금흐름을 수취하기 위해 보유하는 것이 목적인 사업모형 하에서 보유
- 금융자산의 계약 조건에 따라 특정일에 원금과 원금잔액에 대한 이자지급만으로 구성된 현금흐름의 발생

채무상품이 다음 두 가지 조건을 충족하고 당기손익-공정가치 측정 항목으로 지정되지 않은 경우에 기타포괄손익-공정가치로 측정합니다.

- 계약상 현금흐름의 수취 또는 금융자산의 매도를 통해 목적을 이루는 사업모형 하에서 금융자산의 보유
- 금융자산의 계약 조건에 따라 특정일에 원리금 지급만으로 구성되는 현금흐름의 발생

단기매매를 위해 보유하는 것이 아닌 지분상품의 최초 인식 시에 당사는 투자자산의 공정가치의 후속적인 변동을 기타포괄손익으로 표시하도록 선택할 수 있습니다. 다만 한 번 선택하면 이를 취소할 수 없습니다. 이러한 선택은 투자자산별로 이루어집니다.

상기에서 설명된 상각후원가나 기타포괄손익-공정가치로 측정되지 않는 모든 금융자산은 당기손익-공정가치로 측정됩니다. 이러한 금융자산은 모든 파생금융자산을 포함합니다. 최초 인식시점에 당사는 상각후원가나 기타포괄손익-당기손익으로 측정되는 금융자산을 당기손익-공정가치 측정항목으로 지정한다면 회계불일치를 제거하거나 유의적으로 줄이는 경우에는 해당 금융자산을 당기손익-공정가치 측정 항목으로 지정할 수 있습니다. 다만 한 번 지정하면 이를 취소할 수 없습니다.

금융자산: 사업모형

당사는 사업이 관리되는 방식과 경영진에게 정보가 제공되는 방식을 가장 잘 반영하기 때문에 금융자산의 포트폴리오 수준에서 보유되는 사업모형의 목적을 평가합니다. 그러한 정보는 다음을 고려합니다.

- 포트폴리오에 대해 명시된 회계정책과 목적 및 실제 이러한 정책의 운영. 여기에는 계약상 이자수익의 획득, 특정 이자수익률 수준의 유지, 금융자산을 조달하는 부채의 듀레이션과 해당 금융자산의 듀레이션의 일치 및 자산의 매도를 통한 기대현금흐름의 유출 또는 실현하는 것에 중점을 둔 경영진의 전략을 포함함
- 사업모형에서 보유하는 금융자산의 성과를 평가하고, 그 평가내용을 주요 경영진에게 보고하는 방식
- 사업모형(그리고 사업모형에서 보유하는 금융자산)의 성과에 영향을 미치는 위험과 그 위험을 관리하는 방식
- 경영진에 대한 보상방식(예: 관리하는 자산의 공정가치에 기초하여 보상하는지 아니면 수취하는 계약상 현금흐름에 기초하여 보상하는지)
- 과거기간 금융자산의 매도의 빈도, 금액, 시기, 이유, 미래의 매도활동에 대한 예상

이러한 목적을 위해 제거요건을 충족하지 않는 거래에서 제3자에게 금융자산을 이전하는 거래는 매도로 간주되지 않습니다.

단기매매의 정의를 충족하거나 포트폴리오의 성과가 공정가치 기준으로 평가되는 금융자산 포트폴리오는 당기손익-공정가치로 측정됩니다.

금융자산: 계약상 현금흐름이 원금과 이자로만 이루어져 있는지에 대한 평가
원금은 금융자산의 최초 인식시점의 공정가치로 정의됩니다. 이자는 화폐의 시간가치에 대한 대가, 특정기간에 원금 잔액과 관련된 신용위험에 대한 대가, 그 밖에 기본적인 대여위험과 원가에 대한 대가(예: 유동성위험과 운영 원가)뿐만 아니라 이윤으로 구성됩니다.

계약상 현금흐름이 원금과 이자에 대한 지급만으로 이루어져 있는지를 평가할 때, 당사는 해당 상품의 계약조건을 고려합니다. 금융자산이 계약상 현금흐름의 시기나 금액을 변경시키는 계약조건을 포함하고 있다면, 그 계약조건 때문에 해당 금융상품의 존속기간에 걸쳐 생길 수 있는 계약상 현금흐름이 원리금 지급만으로 구성되는지를 판단해야 합니다. 이를 평가할 때 당사는 다음을 고려합니다.

- 현금흐름의 금액이나 시기를 변경시키는 조건부 상황
- 변동 이자율 특성을 포함하여 계약상 액면 이자율을 조정하는 조항
- 중도상환특성과 만기연장특성

- 특정 자산으로부터 발생하는 현금흐름에 대한 당사의 청구권을 제한하는 계약조건
중도상환금액이 실질적으로 미상환된 원금과 잔여원금에 대한 이자를 나타내고, 계약의 조기청산에 대한 합리적인 추가 보상을 포함하고 있다면, 조기상환특성은 특정일에 원금과 이자를 지급하는 조건과 일치합니다.

또한, 계약상 액면금액을 유의적으로 할인하거나 할증하여 취득한 금융자산에 대해서, 중도상환금액이 실질적으로 계약상 액면금액과 계약상 이자 발생액(그러나 미지급된)을 나타내며(이 경우 계약의 조기 청산에 대한 합리적인 추가 보상이 포함될 수 있는), 중도상환특성이 금융자산의 최초 인식시점에 해당 특성의 공정가치가 경미한 경우에는 이러한 조건을 충족한다고 판단합니다.

금융자산: 후속측정과 손익

- 당기손익-공정가치 측정 금융자산 : 이러한 자산은 후속적으로 공정가치로 측정합니다. 이자 혹은 배당금 수익을 포함한 순손익은 당기손익으로 인식합니다.

- 상각후원가 측정 금융자산 : 이러한 자산은 후속적으로 유효이자율법을 사용하여 상각후원가로 측정합니다. 상각후원가는 손상차손에 의해 감소됩니다. 이자수익, 외화환산손익 및 손상차손은 당기손익으로 인식합니다. 제거에서 발생하는 손익은 당기손익으로 인식합니다.

- 기타포괄손익-공정가치 측정 채무상품 : 이러한 자산은 후속적으로 공정가치로 측정합니다. 이자수익은 유효이자율법을 사용하여 계산되고, 외화환산손익과 손상차손은 당기손익으로 인식합니다. 기타 순손익은 기타포괄손익으로 인식합니다. 제거시의 손익은 기타포괄손익누계액에서 당기손익으로 재분류합니다.

- 기타포괄손익-공정가치 측정 지분상품 : 이러한 자산은 후속적으로 공정가치로 측정합니다. 배당금은 명확하게 투자원가의 회수를 나타내지 않는다면 당기손익으로 인식합니다. 다른 순손익은 기타포괄손익으로 인식하고 당기손익으로 절대 재분류하지 않습니다.

3) 제거

당사는 금융자산의 현금흐름에 대한 계약상 권리가 소멸한 경우, 금융자산의 현금흐름을 수취할 계약상 권리를 양도하고 이전된 금융자산의 소유에 따른 위험과 보상의 대부분을 실질

적으로 이전한 경우, 또는 당사가 소유에 따른 위험과 보상의 대부분을보유 또는 이전하지 아니하고 금융자산을 통제하고 있지 않은 경우에 금융자산을 제거합니다.

당사가 재무상태표에 인식된 자산을 이전하는 거래를 하였지만, 이전되는 자산의 소유에 따른 대부분의 위험과 보상을 보유하고 있는 경우에는 이전된 자산을 제거하지 않습니다.

4) 상계

당사가 인식한 자산과 부채에 대해 법적으로 집행가능한 상계권리를 현재 갖고 있고, 차액으로 결제하거나, 자산을 실현하는 동시에 부채를 결제할 의도가 있는 경우에만 금융자산과 금융부채를 상계하고 재무상태표에 순액으로 표시합니다.

(5) 파생상품

당사는 외국환과 이자율 익스포저를 위험회피하기 위해 파생금융상품을 보유하고 있습니다. 내재파생상품은 주계약이 금융자산이 아니고 특정 요건을 충족하는 경우에 별도로 회계처리하고 주계약으로부터 분리합니다.

파생상품은 최초 인식 시에 공정가치로 측정합니다. 최초 인식 이후에 공정가치로 측정하고 그 변동은 일반적으로 손익으로 인식합니다.

위험회피의 개시시점에, 당사는 위험회피를 수행하는 위험관리의 목적과 전략을 문서화합니다. 당사는 위험회피대상항목과 위험회피수단의 현금흐름의 변동이 서로 상쇄되는 것이 기대되는지를 포함하여 위험회피대상항목과 위험회피수단 사이의 경제적 관계를 문서화합니다.

1) 현금흐름위험회피

파생상품이 현금흐름위험회피수단으로 지정되면, 파생상품의 공정가치 변동의 효과적인 부분은 기타포괄손익으로 인식하고 위험회피적립금으로 누적합니다. 기타포괄손익에 인식된 파생상품의 공정가치 변동의 효과적인 부분은 위험회피의 개시시점부터, 현재가치를 기초로 결정된 위험회피대상 항목의 공정가치 누적변동액을 한도로 합니다. 파생상품의 공정가치 변동의 비효과적인 부분은 즉시 당기손익으로 인식합니다.

위험회피대상 예상거래가 후속적으로 재고자산과 같은 비금융자산에 인식되는 경우 위험회피적립금 누계액과 위험회피의 원가는 비금융자산이 인식될 때 비금융자산의 최초 원가에 직접 포함합니다.

다른 위험회피대상 예상거래에 대해서는 위험회피적립금 누계액과 위험회피의 원가는 동일한 기간 또는 위험회피대상 예상 미래현금흐름이 당기손익에 영향을 주는 기간에 당기손익으로 재분류합니다.

위험회피가 더 이상 위험회피회계의 요건을 충족하지 않거나, 위험회피수단이 매각, 소멸, 종료 또는 행사된 경우에는 위험회피회계를 전진적으로 중단합니다.

비금융항목이 인식되는 위험회피거래에 해당한다면, 현금흐름위험회피회계가 중단된 경우 위험회피적립금 누계액과 위험회피의 원가는 비금융항목이 최초 인식되서 해당 금액이 비금융항목의 원가에 포함될 때까지 자본항목에 남겨둡니다. 이러한 경우에 해당하지 않는 현금흐름위험회피의 경우에 해당 금액은 위험회피대상 미래예상현금흐름이 당기손익에 영향을 미치는 기간에 재분류조정으로 현금흐름위험회피적립금과 위험회피의 원가는 당기손익으로 재분류합니다.

위험회피대상 미래현금흐름이 더 이상 발생할 것으로 예상되지 않는 경우에 현금흐름위험회피적립금 누계액과 위험회피의 원가는 당기손익으로 즉시 재분류합니다.

(6) 금융자산의 손상

1) 금융상품과 계약자산

당사는 다음 자산의 기대신용손실에 대해 손실충당금을 인식합니다.

- 상각후원가로 측정하는 금융자산
- 기타포괄손익-공정가치로 측정하는 채무상품
- 기업회계기준서 제1115호에서 정의된 계약자산

당사는 12개월 기대신용손실로 측정되는 다음의 금융자산을 제외하고는 전체기간 기대신용손실에 해당하는 금액으로 손실충당금을 측정합니다.

- 보고기간말에 신용이 위험이 낮다고 결정된 채무증권
- 최초 인식 이후 신용위험(즉, 금융자산의 기대존속기간동안에 걸쳐 발생할 채무불이행 위험)이 유의적으로 증가하지 않은 기타 채무증권과 은행예금

매출채권과 계약자산에 대한 손실충당금은 항상 전체기간 기대신용손실에 해당하는 금액으로 측정됩니다.

금융자산의 신용위험이 최초 인식 이후 유의적으로 증가했는지를 판단할 때와 기대신용손실을 추정할 때, 당사는 과도한 원가나 노력 없이 이용할 수 있고 합리적이고 뒷받침될 수 있는 정보를 고려합니다. 여기에는 미래지향적인 정보를 포함하여 당사의 과거 경험과 알려진 신용평가에 근거한 질적, 양적인 정보 및 분석이 포함됩니다.

당사는 금융자산의 신용위험은 연체일수가 60일을 초과하는 경우에 유의적으로 증가한다고 가정합니다.

당사는 다음과 같은 경우 금융자산에 채무불이행이 발생했다고 고려합니다.

- 채무자가 당사가 소구활동을 하지 않으면, 당사에게 신용의무를 완전하게 이행하지 않을 것 같은 경우
- 금융자산의 연체일수가 180일을 초과한 경우

전체기간 기대신용손실은 금융상품의 기대존속기간에 발생할 수 있는 모든 채무불이행 사건에 따른 기대신용손실입니다.

12개월 기대신용손실은 보고기간말 이후 12개월 이내(또는 금융상품의 기대존속기간이 12개월 보다 적은 경우 더 짧은 기간)에 발생 가능한 금융상품의 채무불이행 사건으로 인한 기대신용손실을 나타내는 전체기간 기대신용손실의 일부입니다.

기대신용손실을 측정할 때 고려하는 가장 긴 기간은 당사가 신용위험에 노출되는 최장 계약 기간입니다.

2) 기대신용손실의 측정

기대신용손실은 신용손실의 확률가중추정치입니다. 신용손실은 모든 현금부족액(즉, 계약에 따라 지급 받기로 한 모든 계약상 현금흐름과 수취할 것으로 예상하는 모든 계약상 현금흐름의 차이)의 현재가치로 측정됩니다. 기대신용손실은 해당 금융자산의 유효이자율로 할인됩니다.

3) 신용이 손상된 금융자산

매 보고기간말에, 당사는 상각후원가로 측정되는 금융자산과 기타포괄손익-공정가치로 측정되는 채무증권의 신용이 손상되었는지 평가합니다. 금융자산의 추정미래현금흐름에 악영향을 미치는 하나 이상의 사건이 발생한 경우에 해당 금융자산은 신용이 손상된 것입니다.

금융자산의 신용이 손상된 증거는 다음과 같은 관측 가능한 정보를 포함합니다.

- 발행자나 차입자의 유의적인 재무적 어려움
- 채무불이행이나 180일 이상 연체와 같은 계약 위반
- 차입자의 재무적 어려움에 관련된 경제적이나 계약상 이유로 당초 차입조건의 불가피한 완화
- 차입자의 파산가능성이 높아지거나 그 밖의 재무구조조정 가능성이 높아짐
- 재무적 어려움으로 인해 해당 금융자산에 대한 활성시장 소멸

4) 재무상태표 상 신용손실충당금의 표시

상각후원가로 측정하는 금융자산에 대한 손실충당금은 해당 자산의 장부금액에서 차감합니다. 기타포괄손익-공정가치로 측정하는 채무상품에 대해서는 손실충당금은 당기손익에 포함하고 기타포괄손익에 인식합니다.

5) 제각

금융자산의 계약상 현금흐름 전체 또는 일부의 회수에 대한 합리적인 기대가 없는 경우 해당 자산을 제거합니다. 당사는 제각한 금액이 유의적으로 회수할 것이라는 기대를 갖고 있지 않습니다. 그러나 제각된 금융자산은 당사의 만기가 된 금액의 회수 절차에 따라 회수활동의 대상이 될 수 있습니다.

(7) 유형자산

유형자산은 최초에 원가로 측정하여 인식하고 있습니다. 유형자산의 원가에는 경영진이 의도하는 방식으로 자산을 가동하는 데 필요한 장소와 상태에 이르게 하는데 직접 관련되는 원가 및 자산을 해체, 제거하거나 부지를 복구하는데 소요될 것으로 추정되는 원가가 포함됩니다.

유형자산은 최초 인식 후에 원가에서 감가상각누계액과 손상차손누계액을 차감한 금액을 장부금액으로 인식하고 있습니다.

유형자산 중 토지는 감가상각을 하지 않으며, 그 외 유형자산은 자산의 취득원가에서 잔존가치를 차감한 금액에 대하여 아래에 제시된 내용연수에 걸쳐 해당자산에 내재되어 있는 미래

경제적 효익의 예상 소비 형태를 가장 잘 반영한 정액법으로 상각하고 있습니다.

유형자산을 구성하는 일부의 원가가 당해 유형자산의 전체 원가와 비교하여 유의적이라면, 해당 유형자산을 감가상각할 때, 그 부분은 별도로 구분하여 감가상각하고 있습니다.

유형자산의 제거로 인하여 발생하는 손익은 순매각금액과 장부금액의 차이로 결정되고 그 차액은 당기손익으로 인식하고 있습니다.

토지를 제외한 자산은 취득원가에서 잔존가치를 제외하고, 다음의 추정 경제적 내용연수에 걸쳐 정액법으로 상각됩니다.

과 목	추정 내용연수
건물 및 구축물	20 ~ 40년
기계장치 및 시설장치	5 ~ 8년
공구기구비품	5년
차량운반구	5년

당사는 매 보고기간말에 자산의 잔존가치와 내용연수 및 감가상각방법을 재검토하고 재검토 결과 이를 변경하는 것이 적절하다고 판단되는 경우 회계추정의 변경으로 처리하고 있습니다.

(8) 무형자산

무형자산은 최초 인식할 때 원가로 측정하며, 최초 인식 후에 원가에서 상각누계액과 손상차손누계액을 차감한 금액을 장부금액으로 인식하고 있습니다.

무형자산은 사용 가능한 시점부터 잔존가치를 영("0")으로 하여 아래의 내용연수 동안 정액법으로 상각하고 있습니다. 다만, 일부 무형자산에 대해서는 이를 이용할 수 있을 것으로 기대되는 기간이 예측가능하지 않아 당해 무형자산의 내용연수가 비한정인 것으로 평가하고 상각하지 아니하고 있습니다.

과 목	추정 내용연수
특허권	10년
소프트웨어	5년

내용연수가 유한한 무형자산의 상각기간과 상각방법은 매 보고기간말에 재검토하고 내용연수가 비한정인 무형자산에 대해서는 그 자산의 내용연수가 비한정이라는 평가가 계속하여 정당한 지를 매 보고기간말에 재검토하며, 이를 변경하는 것이 적절하다고 판단되는 경우 회계추정의 변경으로 처리하고 있습니다.

1) 연구 및 개발

연구 또는 내부프로젝트의 연구단계에 대한 지출은 발생시점에 비용으로 인식하고 있습니다. 개발단계의 지출은 자산을 완성할 수 있는 기술적 실현가능성, 자산을 완성하여 사용하거나 판매하려는 기업의 의도와 능력 및 필요한 자원의 입수가능성, 무형자산의 미래 경제적 효익을 모두 제시할 수 있고, 관련 지출을 신뢰성 있게 측정할 수 있는 경우에 무형자산으로 인식하고 있으며, 기타 개발관련 지출은 발생시점에 비용으로 인식하고 있습니다.

당사가 자산으로 인식하는 개발비의 기준은 크게 세 가지로 구분됩니다.

- ① 신규개발 프로젝트는 개발후보선정, 사업성검토, 사업계획작성, 정부승인신청, 정부승인완료, 제품개발(Demo장비 제작), 제품판매시작 등의 단계로 진행됩니다.
- ② 신규개발 프로젝트 중 고객의 개발의뢰에 의해 투입된 연구개발비는 최초 개발개시 단계부터 사업성을 확보하고 있기 때문에 발생한 지출 전체를 무형자산으로 인식하고 있습니다.
- ③ 기타의 신규개발 프로젝트는 사업성검토를 통과한 이후 발생한 지출을 무형자산으로 인식하고, 이전 단계에서 발생한 지출은 연구개발비로 보아 당기 비용처리하고 있습니다.

2) 후속지출

후속지출은 관련되는 특정자산에 속하는 미래의 경제적 효익이 증가하는 경우에 한하여 자본화하며, 내부적으로 창출한 영업권 및 상표명 등을 포함한 다른 지출은 발생 즉시 비용화하고 있습니다.

(9) 차입원가

적격자산의 취득, 건설 또는 제조와 직접 관련된 차입원가는 당해 자산 원가의 일부로 자본화하고 있으며, 기타차입원가는 발생기간에 비용으로 인식하고 있습니다. 적격자산이란 의도된 용도로 사용하거나 판매가능한 상태가 될 때까지 상당한 기간을 필요로 하는 자산을 말하며, 금융자산과 단기간 내에 제조되거나 다른 방법으로 생산되는 재고자산은 적격자산에 해당되지 아니하며, 취득시점에 의도된 용도로 사용할 수 있거나 판매가능한 상태에 있는 자산의 경우에도 적격자산에 해당되지 아니합니다.

적격자산을 취득하기 위한 목적으로 특정하여 차입한 자금에 한하여, 보고기간 동안 그 차입금으로부터 실제 발생한 차입원가에서 당해 차입금의 일시적 운용에서 생긴 투자수익을 차감한 금액을 자본화가능차입원가로 결정하며, 일반적인 목적으로 자금을 차입하고 이를 적격자산의 취득을 위해 사용하는 경우에 한하여 당해 자산 관련 지출액에 자본화이자율을 적용하는 방식으로 자본화가능차입원가를 결정하고 있습니다. 자본화이자율은 보고기간 동안 차입한 자금(적격자산을 취득하기 위해 특정 목적으로 차입한 자금 제외)으로부터 발생한 차입원가를 가중평균하여 산정하고 있습니다. 보고기간 동안 자본화한 차입원가는 당해 기간 동안 실제 발생한 차입원가를 초과할 수 없습니다.

(10) 정부보조금

정부보조금은 당사가 정부보조금에 부수되는 조건을 준수하고 그 보조금을 수취하는 것에 대

해 합리적인 확신이 있을 경우에만 인식하고 있습니다.

당사는 비유동자산을 취득 또는 건설하는 데 사용해야 한다는 기본조건이 부과된 정부보조금을 수령하고 있으며, 해당 자산의 장부금액을 계산할 때, 정부보조금을 차감하고 감가상각 자산의 내용연수에 걸쳐 당기손익으로 인식하고 있습니다.

당사는 정부보조금을 정부보조금으로 보전하려 하는 관련원가가 비용으로 인식되는 기간에 걸쳐 관련비용에서 차감하는 방법으로 인식하고 있습니다.

(11) 투자부동산

임대수익이나 시세차익을 얻기 위하여 보유하는 부동산은 투자부동산으로 분류하고 있습니다. 투자부동산은 최초 인식시점에 거래원가를 포함하여 원가로 측정하고 있으며, 최초인식 후에는 공정가치로 측정하고 공정가치 변동으로 발생하는 손익은 발생한 기간의 당기손익에 반영하고 있습니다.

자가사용의 개시나 정상적인 영업과정에서 판매를 위한 개발의 시작으로 공정가치로평가한 투자부동산을 유형자산이나 재고자산으로 대체하는 경우에는 사용목적 변경시점의 공정가치를 간주원가로 평가하고 있습니다.

자가사용의 종료로 자가사용부동산을 공정가치로 평가하는 투자부동산으로 대체하는 경우 사용목적 변경시점의 공정가치로 재측정하고 투자부동산으로 재분류하고 있습니다.

(12) 비금융자산의 손상

고객과의 계약에서 생기는 수익에 따라 인식하는 계약자산과 계약을 체결하거나 이행하기 위해 발생한 원가에서 생기는 자산, 종업원급여에서 발생한 자산, 재고자산, 이연법인세자산을 제외한 모든 비금융자산에 대해서는 매 보고기간말마다 자산손상을 시사하는 징후가 있는지를 검토하며, 만약 그러한 징후가 있다면 당해 자산의 회수가능액을 추정하고 있습니다. 단, 사업결합으로 취득한 영업권 및 내용연수가 비한정인 무형자산, 아직 사용할 수 없는 무형자산에 대해서는 자산손상을 시사하는 징후와 관계없이 매년 회수가능액과 장부금액을 비교하여 손상검사를 하고 있습니다.

회수가능액은 개별 자산별로, 또는 개별 자산의 회수가능액을 추정할 수 없다면 그 자산이 속하는 현금창출단위별로 회수가능액을 추정하고 있습니다. 회수가능액은 사용가치와 순공정가치 중 큰 금액으로 결정하고 있습니다. 사용가치는 자산이나 현금창출단위에서 창출될 것으로 기대되는 미래현금흐름을 화폐의 시간가치 및 미래현금흐름을 추정할 때 조정되지 아니한 자산의 특유위험에 대한 현행 시장의 평가를 반영한 적절한 할인율로 할인하여 추정합니다.

자산이나 현금창출단위의 회수가능액이 장부금액에 미달하는 경우 자산의 장부금액을 감소시키며 즉시 당기손익으로 인식하고 있습니다.

사업결합으로 취득한 영업권은 사업결합으로 인한 시너지효과의 혜택을 받게 될 것으로 기대되는 각 현금창출단위에 배분합니다. 현금창출단위에 대한 손상차손은 현금창출단위에서 속하는 다른 자산 각각의 장부금액에 비례하여 자산의 장부금액을 감소시키고 있습니다. 영

업권에 대해 인식한 손상차손은 후속기간에 환입할 수 없습니다. 매 보고기간말에 영업권을 제외한 자산에 대해 과거기간에 인식한 손상차손이 더이상 존재하지 않거나 감소된 것을 시사하는 징후가 있는 지를 검토하고 직전 손상차손의 인식시점 이후 회수가능액을 결정하는데 사용된 추정치에 변화가 있는 경우에만 환입합니다. 손상차손환입으로 증가된 장부금액은 과거에 손상차손을 인식하기전 장부금액의 감가상각 또는 상각 후 잔액을 초과할 수 없습니다.

(13) 리스

당사는 계약의 약정시점에 계약이 리스인지 또는 리스를 포함하는지 판단합니다. 계약에서 대가와 교환하여, 식별되는 자산의 사용 통제권을 일정기간 이전하게 한다면 그 계약은 리스이거나 리스를 포함합니다. 계약이 식별되는 자산의 사용 통제권을 이전하는지를 판단할 때, 당사는 기업회계기준서 제1116호의 리스의 정의를 이용합니다.

1) 리스이용자

당사가 리스를 이용하는 경우, 기초자산을 사용할 권리를 나타내는 사용권자산(리스자산)과 리스료를 지급할 의무를 나타내는 리스부채를 인식하고 있습니다. 다만, 단기리스(리스개시일에 리스기간이 12개월 이하인 리스)와 소액자산 리스의 경우에는 동 기준서의 예외규정을 선택하여 관련 리스료를 리스기간에 걸쳐 정액기준으로 비용을 인식합니다. 사용권자산은 유형자산의 감가상각에 대한 요구사항을 적용하여 리스개시일부터 사용권자산의 내용연수 종료일과 리스기간 종료일 중 이른 날까지 감가상각하며, 리스부채는 증분차입이자율에 따라 리스기간에 걸쳐 금융비용과 리스부채를 인식하고 지급한 리스료를 리스부채에서 차감합니다.

리스부채는 리스개시일 현재 지급되지 않은 리스료의 현재가치로 측정하며 리스료는 다음의 금액을 포함합니다.

- 고정리스료(실질적인 고정리스료 포함하고 받을 리스 인센티브는 차감)
- 지수나 요율(이율)에 따라 달라지는 변동리스료
- 잔존가치보증(리스이용자가 지급할 금액)
- 매수선택권의 행사가격(리스이용자의 행사가능성이 상당히 확실한 경우)
- 리스종료위약금(리스기간이 리스이용자의 종료선택권 행사를 반영하는 경우)

리스의 내재이자율을 쉽게 산정할 수 있는 경우 그 이자율로 리스료를 할인합니다. 내재이자율을 쉽게 산정할 수 없는 경우에는 리스이용자가 비슷한 경제적 환경에서 비슷한 기간에 걸쳐 비슷한 담보로 사용권자산과 가치가 비슷한 자산을 획득하는 데 필요한 자금을 차입한다면 지급해야 할 이자율인 리스이용자의 증분차입이자율을 사용합니다.

사용권자산은 리스개시일의 원가로 측정하며 다음 항목들로 구성되어 있습니다. 한편, 당사는 리스기간이 12개월 이하인 단기리스료와 소액리스료는 인식 면제규정을 적용하여 당기비용으로 인식하고 있습니다.

- 리스부채의 최초 측정금액
- 리스개시일이나 그 전에 지급한 리스료(받은 인센티브는 차감)
- 리스이용자가 부담하는 리스개설직접원가
- 기초자산의 해체, 복구 등에 대한 계약상 부담하는 원가

2) 리스제공자

당사가 리스를 제공하는 경우, 리스자산의 소유에 따른 위험과 보상의 대부분이 리스이용자에게 이전되는 경우에는 금융리스로 분류하고, 위험과 보상의 대부분을 이전하지 않는 리스는 운용리스로 분류하고 있습니다. 금융리스는 리스개시일에 금융리스에 따라 보유하는 자산을 리스순투자와 동일한 금액의 수취채권으로 표시하고 일정한 기간수익률을 반영하는 방식으로 리스기간에 걸쳐 금융수익을 인식하며 해당 기간의 리스료를 리스총투자에 대응시켜 원금과 미실현금융수익을 감소시키고 있습니다. 운용리스는 정액 기준이나 다른 체계적인 기준으로 운용리스의 리스료를 수익으로 인식합니다.

(14) 비파생금융부채

당사는 계약상 내용의 실질과 금융부채의 정의에 따라 금융부채를 당기손익인식금융부채와 기타금융부채로 분류하고 계약의 당사자가 되는 때에 재무상태표에 인식하고 있습니다.

1) 당기손익인식금융부채

금융부채는 단기매매항목으로 분류되거나, 파생상품인 경우, 혹은 최초 인식시점에 당기손익인식항목으로 지정된 경우에 당기손익인식항목으로 분류합니다. 당기손익인식금융부채는 최초 인식 후 공정가치로 측정하며, 공정가치의 변동은 당기손익으로 인식하고 있습니다. 한편, 최초 인식시점에 발행과 관련하여 발생한 거래비용은 발생 즉시 당기손익으로 인식하고 있습니다.

2) 기타금융부채

당기손익인식금융부채로 분류되지 않은 비파생금융부채는 기타금융부채로 분류하고 있습니다. 기타금융부채는 최초 인식시 발행과 직접 관련되는 거래원가를 차감한 공정가치로 측정하고 있습니다. 후속적으로 기타금융부채는 유효이자율법을 적용하여 상각후원가로 측정되며, 이자비용은 유효이자율법을 적용하여 인식합니다.

3) 금융부채의 제거

당사는 금융부채의 계약상 의무가 이행, 취소 또는 만료된 경우에만 금융부채를 제거합니다. 당사는 금융부채의 계약조건이 변경되어 현금흐름이 실질적으로 달라진 경우 기존 부채를 제거하고 새로운 계약에 근거하여 새로운 금융부채를 공정가치로 인식합니다.

금융부채의 제거 시에, 장부금액과 지급한 대가(양도한 비현금자산이나 부담한 부채를 포함)의 차액은 당기손익으로 인식합니다.

(15) 종업원급여

1) 단기종업원급여

종업원이 관련 근무용역을 제공한 보고기간말부터 12개월 이내에 결제될 단기종업원급여는 근무용역과 교환하여 지급이 예상되는 금액을 근무용역이 제공된 때에 당기손익으로 인식하고 있습니다. 단기종업원급여는 할인하지 않은 금액으로 측정하고 있습니다.

2) 퇴직급여: 확정기여제도

확정기여제도와 관련하여 일정기간 종업원이 근무용역을 제공하였을 때에는 그 근무용역과 교환하여 확정기여제도에 납부해야 할 기여금에 대하여 자산의 원가에 포함되는 경우를 제외하고는 당기손익으로 인식하고 있습니다. 납부해야 할 기여금은 이미 납부한 기여금을 차감한 후 부채(미지급금)로 인식하고 있습니다. 또한, 이미 납부한 기여금이 보고기간말 이전에 제공된 근무용역에 대해 납부하여야 하는 기여금을 초과하는 경우에는 초과 기여금 때문에 미래 지급액이 감소하거나 현금이 환급되는 만큼을 자산(선급비용)으로 인식하고 있습니다.

3) 퇴직급여: 확정급여제도

보고기간말 현재 확정급여제도와 관련된 확정급여부채는 확정급여채무의 현재가치에서 사외적립자산의 공정가치를 차감하여 인식하고 있습니다.

확정급여부채는 매년 독립적인 계리사에 의해 예측단위적립방식으로 계산되고 있습니다. 확정급여채무의 현재가치에서 사외적립자산의 공정가치를 차감하여 산출된 순액이 자산일 경우, 제도로부터 환급 받거나 제도에 대한 미래기여금이 절감되는 방식으로 이용가능한 경제적 효익의 현재가치를 한도로 자산을 인식하고 있습니다.

순확정급여부채의 재측정요소는 보험수리적손익, 순확정급여부채의 순이자에 포함된 금액을 제외한 사외적립자산의 수익 및 순확정급여부채의 순이자에 포함된 금액을 제외한 자산 인식상한효과의 변동으로 구성되어 있으며, 즉시 기타포괄손익으로 인식됩니다. 당사는 순확정급여부채(자산)의 순이자를 순확정급여부채(자산)에 연차보고기간 초에 결정된 할인율을 곱하여 결정되며 보고기간 동안 기여금 납부와 급여지급으로 인한 순확정급여부채(자산)의 변동을 고려하여 결정하고 있습니다. 확정급여제도와 관련된 순이자비용과 기타비용은 당기손익으로 인식됩니다.

제도의 개정이나 축소가 발생하는 경우, 과거근무에 대한 효익의 변동이나 축소에 따른 손익은 즉시 당기손익으로 인식하고 있습니다. 당사는 확정급여제도의 정산이 일어나는 때에 정산으로 인한 손익을 인식하고 있습니다.

(16) 충당부채

충당부채는 과거사건의 결과로 존재하는 현재의무(법적의무 또는 의제의무)로서, 당해 의무를 이행하기 위하여 경제적 효익을 갖는 자원이 유출될 가능성이 높으며 그 의무의 이행에 소요되는 금액을 신뢰성 있게 추정할 수 있는 경우에 인식하고 있습니다.

충당부채로 인식하는 금액은 관련된 사건과 상황에 대한 불가피한 위험과 불확실성을 고려하여 현재의무를 보고기간말에 이행하기 위하여 소요되는 지출에 대한 최선의 추정치입니다. 화폐의 시간가치 효과가 중요한 경우 충당부채는 의무를 이행하기 위하여 예상되는 지출액의 현재가치로 평가하고 있습니다.

충당부채를 결제하기 위해 필요한 지출액의 일부 또는 전부를 제3자가 변제할 것이 예상되는 경우 이행한다면 변제를 받을 것이 거의 확실하게 되는 때에 한하여 변제금액을 인식하고 별도의 자산으로 회계처리하고 있습니다.

매 보고기간말마다 충당부채의 잔액을 검토하고, 보고기간말 현재 최선의 추정치를 반영하여 조정하고 있습니다. 의무이행을 위하여 경제적 효익이 내재된 자원이 유출될 가능성이 더 이상 높지 아니한 경우에는 관련 충당부채를 환입하고 있습니다.

판매보증충당부채는 제품이나 용역이 판매 또는 제공될 때 인식되며, 과거의 보증자료에 기반하여 모든 가능한 결과와 그와 관련된 확률을 가중평균하여 추정하고 있습니다.

충당부채는 최초 인식과 관련 있는 지출에만 사용하고 있습니다.

(17) 외화

당사의 재무제표 작성에 있어서 당사의 기능통화 외의 통화(외화)로 이루어진 거래는거래일의 환율을 적용하여 기록하고 있습니다. 매 보고기간말에 화폐성 외화항목은 보고기간말의 마감환율로 환산하고 있습니다. 공정가치로 측정하는 비화폐성 외화항목은 공정가치가 결정된 날의 환율로 환산하고, 역사적원가로 측정하는 비화폐성항목은 거래일의 환율로 환산하고 있습니다.

화폐성항목의 결제시점에 생기는 외환차이와 현금흐름위험회피로 지정된 금융부채에서 발생한 환산차이를 제외한 화폐성항목의 환산으로 인해 발생한 외환차이는 모두 당기손익으로 인식하고 있습니다. 비화폐성항목에서 발생한 손익을 기타포괄손익으로 인식하는 경우에는 그 손익에 포함된 환율변동효과도 기타포괄손익으로 인식하고, 당기손익으로 인식하는 경우에는 환율변동효과도 당기손익으로 인식하고 있습니다.

(18) 납입자본

보통주는 자본으로 분류하며 자본거래와 직접 관련되어 발생하는 증분원가는 세금효과를 반영한 순액으로 자본에서 차감하고 있습니다.

우선주는 상환하지 않아도 되거나 당사의 선택에 의해서만 상환되는 경우와 배당의 지급이 당사의 재량에 의해 결정된다면 자본으로 분류하고, 당사의 주주총회에서 배당을 승인하면 배당금을 인식하고 있습니다. 주주가 특정일이나 그 이후에 확정되거나 확정가능한 금액의

상환을 청구할 수 있거나 의무적으로 상환해야 하는 우선주는 부채로 분류하고 있습니다. 관련 배당은 발생시점에 이자비용으로 보아 당기손익으로 인식하고 있습니다.

당사가 자기지분상품을 재취득하는 경우에 이러한 지분상품은 자기주식의 과목으로 자본에서 직접 차감하고 있습니다. 자기지분상품을 매입 또는 매도하거나 발행 또는 소각하는 경우의 손익은 당기손익으로 인식하지 아니합니다. 당사가 자기주식을 취득하여 보유하는 경우 지급하거나 수취한 대가는 자본에서 직접 인식하고 있습니다.

(19) 주식기준보상

당사는 제공 받는 재화나 용역의 대가로 종업원에게 주식이나 주식선택권을 부여하는 주식결제형 주식보상거래에 대하여 제공 받는 재화나 용역의 공정가치 또는 제공받는 재화나 용역의 공정가치를 신뢰성있게 측정할 수 없다면 부여한 지분상품의 공정가치에 기초하여 재화나 용역의 공정가치를 간접 측정하고 그 금액을 가득기간 동안에 종업원급여(당기비용)와 자본으로 인식하고 있습니다. 주식선택권의 가득조건이 용역제공조건 또는 시장조건이 아닌 가득조건인 경우에는 궁극적으로 가득되는 주식선택권의 실제 수량에 기초하여 결정되도록 인식된 종업원비용을 조정하고 있습니다.

(20) 고객과의 계약에서 생기는 수익

1) 수익인식모형

당사의 고객과의 계약에서 생기는 수익은 제품매출, 용역매출로 구성되어 있습니다. 당사는 고객과의 계약이 개시되는 단계에서부터 통제가 고객에게 이전되는 시점 또는 통제가 고객에게 이전되는 기간에 걸쳐 다음의 5단계 수익인식모형에 따라 수익을 인식하고 있습니다.

① 계약의 식별

당사는 고객과의 사이에서 집행가능한 권리와 의무가 생기게 하는 합의를 계약으로 식별하고 계약으로 식별된 경우에는 수행의무의 식별 등 이후 단계를 추가 검토하여 수익인식 여부를 판별하며, 계약으로 식별되지 못하였으나 고객에게서 대가를 받은 경우에는 부채로 인식하고 있습니다.

② 수행의무의 식별

수행의무는 고객과의 계약에서 "구별되는 재화나 용역"이나 "실질적으로 서로 같고 고객에게 이전하는 방식도 같은 일련의 구별되는 재화나 용역"을 고객에게 이전하기로 한 약속을 의미합니다. 당사는 계약 개시시점에 고객과의 계약에서 약속한 재화나용역을 검토하여 수행의무를 식별하고 있습니다.

③ 거래가격의 산정

거래가격은 고객에게 약속한 재화나 용역을 이전하고 그 대가로 기업이 받을 권리를 갖게 될 것으로 예상하는 금액으로서 추정치의 제약을 고려한 변동대가, 유의적인 금융요소, 비현금대가 및 고객에게 지급할 대가 등을 고려하여 산정하고 있습니다. 당사는 반품가능성을 과거의 경험률에 근거하여 합리적으로 추정하여 변동대가에 반영하고, 수행의무를 이전하는 시점과 고객이 그에 대한 대가를 지급하는 시점 간의 기간이 12개월 이내이므로 유의적인 금융요소는 없다고 판단하고 있습니다.

④ 거래가격의 배분

당사는 하나의 계약에서 식별된 여러 수행의무에 상대적 개별판매가격을 기초로 거래가격을 배분하고 있습니다. 각 수행의무의 개별판매가격이 없는 경우에는 시장평가조정접근법 등을 고려하여 개별판매가격을 적절하게 추정하고 있습니다.

⑤ 수익인식

당사는 계약개시 시점에 해당 계약과 관련하여 수행의무를 이행할 때 수익을 인식할지 또는 수행의무를 이행하는 기간에 걸쳐 수익을 인식할지 여부를 판단하고 있습니다. 당사가 의무를 수행하는 대로 고객이 동시에 효익을 얻고 소비하는 경우, 당사가 의무를 수행하여 자산이 만들어지거나 가치가 높아지는 것과 비례하여 고객이 그 자산을 통제하는 경우, 또는 의무를 수행하여 만든 자산이 당사 자체에는 대체용도가 없으나 현재까지 수행을 완료한 부분에 대해 집행가능한 지급청구권은 있는 경우에는 수행의무를 이행하는 기간에 걸쳐 수익을 인식합니다.

제품매출 및 상품매출은 자산에 대한 통제가 고객에게 이전되는 시점에 수익을 인식하고 있습니다.

수행의무를 이행하는 기간에 걸쳐 수익을 인식하는 경우에는 투입법에 따라 산정된 진행률을 적용하여 수익과 원가를 측정하고 당사의 수행정도를 나타내지 못하는 투입물의 영향은 투입법에서 적절히 제외하고 있습니다.

2) 본인과 대리인의 구분

당사가 인식하는 수익은 수익의 발생형태에 따라 '본인입장에서의 매출' 혹은 '대리인입장에서의 매출'로 분류되고 수행의무의 이행결과로 이전되는 대가의 총액(본인입장에서의 매출) 혹은 순액(대리인입장에서의 매출)으로 수익으로 인식하고 있습니다.

3) 환불부채와 반환자산

당사는 수행의무이행의 대가로서 받을 금액 중 반품에 의해 받을 권리가 상실되는 부분은 고객에게 제품을 이전할 때 수익으로 인식하지 않고 환불부채로 인식하며 매 보고기간말 반품 예상량의 변동에 따라 환불부채를 재측정하고 있습니다.

한편, 반품으로 회수되는 반환자산은 판매시점의 재고자산의 장부금액에서 그 재고자산의 회수에 예상되는 원가를 차감하여 측정하고 매 보고기간말 재측정하고 있습니다.

4) 계약체결 증분원가와 계약이행원가

당사는 회수가 가능한 계약체결 증분원가 및 조건을 충족하는 계약이행원가에 대해 자산으로 인식하고 있습니다. 이러한 자산은 관련된 재화나 용역을 고객에게 이전하는 방식과 일치하는 체계적 기준으로 상각하며, 자산과 관련된 재화나 용역의 대가로당사가 받을 것으로 예상하는 잔액과 향후 비용으로 인식될 직접원가와 차액이 당해 자산의 장부가액보다 작은 경우 그 장부금액과의 차이를 손상차손으로 인식하고 있습니다.

(21) 법인세

법인세비용은 당기법인세와 이연법인세로 구성되어 있으며, 기타포괄손익이나 자본에 직접 인식되는 거래나 사건 또는 사업결합에서 발생하는 세액을 제외하고는 당기손익으로 인식하고 있습니다.

법인세와 관련된 이자와 벌금은 법인세에 해당하는지 판단하고 법인세에 해당한다면기업회계기준서 제1012호 '법인세'를 적용하고 법인세에 해당하지 않는다면 기업회계기준서 제1037호 '충당부채, 우발부채, 우발자산'을 적용하고 있습니다.

1) 당기법인세

당기법인세는 당기의 과세소득을 기초로 산정하고 있습니다. 과세소득은 포괄손익계산서상의 법인세비용차감전순이익에서 다른 과세기간에 가산되거나 차감될 손익 및 비과세항목이나 손금불인정항목을 제외하므로 포괄손익계산서상 손익과 차이가 있습니다. 당사의 당기법인세와 관련된 미지급법인세는 제정되었거나 실질적으로 제정된 세율을 사용하여 계산하고 있습니다.

당기법인세자산과 당기법인세부채는 다음의 조건을 모두 충족하는 경우에만 상계를 합니다.

- 인식된 금액에 대한 법적으로 집행가능한 상계권리를 가지고 있음
- 순액으로 결제하거나, 자산을 실현하는 동시에 부채를 결제할 의도가 있음

2) 이연법인세

이연법인세자산과 이연법인세부채를 측정할 때에는 보고기간말에 당사가 관련 자산과 부채의 장부금액을 회수하거나 결제할 것으로 예상되는 방식에 따른 세효과를 반영하고 있습니다. 종속기업, 관계기업 및 조인트벤처 투자지분에 관한 가산할 일시적차이에 대해서는 당사가 일시적차이의 소멸시점을 통제할 수 있으며, 예측가능한 미래에 일시적차이가 소멸하지 않을 가능성이 높은 경우를 제외하고는 모두 이연법인세부채를 인식하고 있습니다. 또한, 차감할 일시적차이로 인하여 발생하는 이연법인세자산은 일시적차이가 예측가능한 미래에 소멸할 가능성이 높고, 일시적차이가 사용될 수 있는 기간에 과세소득이 발생할 가능성이 높은 경우에 인식하고 있습니다.

미사용 세무상결손금과 세액공제, 차감할 일시적차이가 사용될 수 있는 미래 과세소득의 발생가능성이 높은 경우 그 범위 안에서 이월된 미사용 세무상결손금과 세액공제, 차감할 일시적차이에 대하여 이연법인세자산을 인식합니다. 미래 과세소득은 관련 가산할 일시적차이의 소멸에 의해 결정됩니다. 가산할 일시적차이가 이연법인세자산을 완전히 인식하기에 충분하지 않다면, 현재 일시적차이들의 소멸과 당사의 사업계획을 미래 과세소득에 고려합니다.

이연법인세자산의 장부금액은 매 보고기간말에 검토하고, 이연법인세자산으로 인한 혜택이 사용되기에 충분한 과세소득이 발생할 가능성이 더 이상 높지 않은 경우 이연법인세자산의 장부금액을 감소시키고 있습니다.

이연법인세자산과 부채는 보고기간말 제정되었거나 실질적으로 제정된 세법에 근거하여 당해 자산이 실현되거나 부채가 지급될 보고기간에 적용될 것으로 기대되는 세율을 사용하여 측정하고 있습니다. 이연법인세자산과 이연법인세부채를 측정할 때 보고기간말 현재 당사가 관련 자산과 부채의 장부금액을 회수하거나 결제할 것으로 예상되는 방식에 따라 법인세효과를 반영하고 있습니다.

이연법인세자산과 부채는 동일 과세당국이 부과하는 법인세이고, 당사가 인식된 금액을 상계할 수 있는 법적 권한을 가지고 있으며 당기 법인세부채와 자산을 순액으로결제할 의도가 있는 경우에만 상계하고 있습니다. 배당금 지급에 따라 추가적으로 발생하는 법인세비용이 있다면 배당금 지급과 관련한 부채가 인식되는 시점에 인식하고 있습니다.

(22) 주당이익

당사는 보통주 기본주당이익과 희석주당이익을 계속영업손익과 당기순손익에 대하여 계산하고 포괄손익계산서에 표시하고 있습니다. 기본주당이익은 보통주에 귀속되는 당기순손익을 보고기간 동안에 유통된 보통주식수를 가중평균한 주식수로 나누어계산하고 있습니다. 희석주당이익은 종업원에게 부여한 주식기준보상 등 모든 희석화 효과가 있는 잠재적 보통주의 영향을 고려하여 보통주에 귀속되는 당기순손익 및 가중평균유통보통주식수를 조정하여 계산하고 있습니다.

4. 부문별정보

(1) 당사는 화장품제조부문, 패션커머스부문 및 상품유통부문으로 구성되어 있으며, 각 부문은 최고이사결정자에게 보고되는 내부 보고자료와 동일한 방법으로 보고되고 있습니다. 최고이사결정자는 각 부문에 배부될 자원과 각 부문의 성과를 평가하는 데 책임이 있으며, 전략적 의사결정을 수행하는 이사회를 최고 의사결정자로 보고 있습니다.

(2) 당기와 전기의 보고 부문별 손익은 다음과 같습니다.

- 당기

(단위: 천원)				
구분	화장품제조	패션커머스	상품유통	합계
총부문수익	12,379,041	8,144,465	162,320	20,685,826
영업이익(손실)	(3,605,682)	(1,871,813)	153,659	(5,323,836)

- 전기

(단위: 천원)				
구분	화장품제조	패션커머스	상품유통	합계
총부문수익	17,287,960	8,365,646	1,953,981	27,607,587
영업이익(손실)	(986,239)	442,568	1,558,914	1,015,243

(3) 보고기간 종료일 현재 보고부문별 총자산 및 총부채의 내역은 다음과 같습니다.

- 당기말

(단위: 천원)				
구분	화장품제조	패션커머스	상품유통	합계
자산총계	32,244,968	1,844,620	462,980	34,552,568
부채총계	6,788,398	392,288	35,183	7,215,869

- 전기말

(단위: 천원)					
구분	화장품제조	상품유통	패션커머스	중단영업(K방역)	합계
자산총계	37,552,823	864,210	2,150,482	120,398	40,687,913
부채총계	2,893,006	461,431	893,558	382,731	4,630,726

(4) 당기와 전기의 지역부문별 매출은 다음과 같습니다.

(단위: 천원)		
구분	당기	전기
국내	11,668,728	17,869,348
중국	8,224,347	9,738,239
일본 외	792,751	-
합계	20,685,826	27,607,587

(5) 주요 고객에 대한 정보

(단위: 천원)		
구분	당기	전기
A사	9,135,009	12,729,435

5. 금융상품

(1) 금융상품 종류별 공정가치

보고기간 종료일 현재 금융상품의 종류별 장부금액 및 공정가치는 다음과 같습니다.

- 당기말

(단위: 천원)			
구분	상각후원가측정 금융자산	당기손익-공정가치 측정 금융자산	상각후원가측정 금융부채
공정가치로 측정되는 금융상품:			
당기손익인식금융자산(비유동)	-	2,957,100	-
공정가치로 측정되지 않는 금융상품:			
현금및현금성자산	13,209,795	-	-
매출채권 및 기타수취채권	5,981,749	-	-
기타금융자산(유동 및 비유동)	1,267,532	-	-
매입채무 및 기타지급채무	-	-	3,846,256
기타금융부채(유동 및 비유동)	-	-	284,876
차입부채(유동)	-	-	2,174,260

- 전기말

(단위: 천원)			
구분	상각후원가측정 금융자산	당기손익-공정가치 측정 금융자산	상각후원가측정 금융부채
공정가치로 측정되는 금융상품:			
당기손익인식금융자산(비유동)	-	-	-
공정가치로 측정되지 않는 금융상품:			
현금및현금성자산	27,506,365	-	-
매출채권 및 기타수취채권	4,675,194	-	-
기타금융자산(유동 및 비유동)	1,658,060	-	-
매입채무 및 기타지급채무	-	-	3,632,046
기타금융부채(유동 및 비유동)	-	-	358,852

(2) 공정가치의 측정

공정가치에는 다음의 수준이 있습니다.

- 동일한 자산이나 부채에 대한 활성시장의 공시가격 (수준 1)
- 직접적으로 또는 간접적으로 관측가능한, 자산이나 부채에 대한 투입변수 (수준 2)
- 관측가능한 시장자료에 기초하지 않은, 자산이나 부채에 대한 투입변수 (수준 3)

보고기간말 현재 공정가치로 측정되는 금융상품의 각 종류별로 공정가치 수준별측정치는 다음과 같습니다.

- 당기말

(단위:천원)				
구 분	수준1	수준2	수준3	합계
금융자산				
당기손익인식금융자산(비유동)	-	-	2,957,100	2,957,100

- 전기말

전기말 현재 공정가치로 측정되는 금융자산 및 금융부채의 공정가치 평가기법 및 투입변수는 없습니다.

(3) 보고기간말 현재 재무상태표에서 공정가치로 측정된 금융상품 중 공정가치 서열체계 수준3으로 분류된 항목의 가치평가기법, 투입변수 및 유의적이지만 관측가능하지않은 투입변수는 다음과 같습니다.

(단위: 천원)					
계정과목	구분	금액	가치평가기법	투입변수	유의적이지만 관측 가능 하지 않은 투입변수
당기손익인식금융자산(비유동)	파생상품자산(פותשן זשסן)	2,957,100	현금흐름할인법 이항모형	주가, 무위험할인률, 위험할인률, 주가변동성	위험이자율, 주가변동성

상기의 파생상품자산(풋옵션자산)의 공정가치 측정시 유의적이지만 관측 가능하지 않은 투입변수의 민감도 분석은 아래와 같습니다.

(단위:천원)	
구분	금액
1% 감소시	2,701,500
1% 증가시	3,232,900

(4) 당기와 전기 중 금융상품 범주별 손익은 다음과 같습니다

- 당기

(단위: 천원)				
구분	상각후원가 측정 금융자산	당기손익-공정가치 측정 금융자산	상각후원가 측정 금융부채	합계
대손상각비	(756,295)	-	-	(756,295)
기타의대손상각비환입	25,500	-	-	25,500
이자수익	152,322	-	-	152,322
외환차익	441,504	-	-	441,504
외화환산이익	2,884	-	-	2,884
이자비용	-	-	(25,155)	(25,155)
외환차손	(144,712)	-	-	(144,712)
외화환산손실	(132,960)	-	(1,894)	(134,854)
당기손익인식금융자산평가이익	-	1,418,157	-	1,418,157
합계	(411,757)	1,418,157	(27,049)	979,351

- 전기

(단위: 천원)				
구분	상각후원가 측정 금융자산	당기손익-공정가치 측정 금융자산	상각후원가 측정 금융부채	합계
대손상각비환입	144,993	-	-	144,993
기타의대손상각비환입	43,141	-	-	43,141
이자수익	50,123	-	-	50,123
외환차익	190,339	-	-	190,339
외화환산이익	17,542	-	-	17,542
당기손익인식금융자산처분이익	-	912,081	-	912,081
이자비용	-	-	(30,456)	(30,456)
외환차손	(56,926)	-	-	(56,926)
외화환산손실	(21,001)	-	-	(21,001)
합계	368,211	912,081	(30,456)	1,249,836

6. 현금및현금성자산

보고기간 종료일 현재 현금및현금성자산 내역은 다음과 같습니다.

(단위: 천원)		
구분	당기말	전기말
현금	456	1,229
원화보통예금	12,362,963	25,771,696
외화보통예금	846,376	1,733,440
합계	13,209,795	27,506,365

7. 기타금융자산

(1) 보고기간 종료일 현재 기타금융자산 내역은 다음과 같습니다.

(단위: 천원)		
구분	당기말	전기말
유동		
단기금융상품	-	92,265
단기대여금	476,785	4,291,744
손실충당금	(476,785)	(4,291,744)
상품권	33,750	65
소계	33,750	92,330
비유동		
장기대여금	700,000	-
보증금	558,672	1,578,589
현재가치할인차금(보증금)	(24,890)	(12,859)
소계	1,233,782	1,565,730
합계	1,267,532	1,658,060

8. 매출채권 및 기타수취채권

(1) 보고기간 종료일 현재 매출채권 및 기타수취채권의 내역은 다음과 같습니다.

(단위: 천원)		
구분	당기말	전기말
매출채권	7,621,669	5,779,255
손실충당금(매출채권)	(2,094,449)	(1,557,537)
미수금	2,491,186	2,489,644
손실충당금(미수금)	(2,036,781)	(2,036,780)
미수수익	62,322	213,248
손실충당금(미수수익)	(62,198)	(212,636)
불법행위미수금(주1)	13,937,132	13,937,132
손실충당금(불법행위미수금)	(13,937,132)	(13,937,132)
합계	5,981,749	4,675,194

(주1) 2020년 8월 중 일부 경영진이 마스크 유통 선급금을 가장하여 회사자금 15,000백만 원을 옵티머스자산운용의 펀드 상환자금으로 유용한 사실이 있습니다(주석38 참조).

(2) 보고기간 종료일 현재 매출채권 및 기타수취채권의 연령분석은 다음과 같습니다.

- 당기말

(단위: 천원)				
구분	3개월이하	3~6개월	6개월 초과	합계
매출채권	4,512,951	75,086	3,033,632	7,621,669
미수금	377,109	385	2,113,692	2,491,186
미수수익	124	-	62,198	62,322
불법행위미수금	-	-	13,937,132	13,937,132
합계	4,890,184	75,471	19,146,654	24,112,309

- 전기말

(단위: 천원)				
구분	3개월이하	3~6개월	6개월 초과	합계
매출채권	4,157,509	71,804	1,549,943	5,779,256
미수금	452,863	-	2,036,781	2,489,644
미수수익	532	-	212,716	213,248
불법행위미수금	-	-	13,937,132	13,937,132
합계	4,610,904	71,804	17,736,572	22,419,280

(3) 보고기간 종료일 현재 매출채권및기타수취채권 중 담보 제공된 채권은 없습니다.

(4) 당기와 전기 중 매출채권 및 기타수취채권과 관련된 손실충당금의 변동내역은 다음과 같습니다.

- 당기

(단위: 천원)					
구분	매출채권	미수금	미수수익	불법행위미수금	합계
기초	1,557,537	2,036,781	212,636	13,937,132	17,744,086
대손환입	756,295	-	-	-	756,295
사업결합으로 인한 증감	78,185	-	(107,739)	-	(29,554)
기타 증감(주1)	(297,568)	-	(42,699)	-	(340,267)
기말	2,094,449	2,036,781	62,198	13,937,132	18,130,560

(주1) 당기 중 종속기업인 ㈜에이디엔티에 대한 지분 및 채권 일체를 양도함에 따라 감소하였습니다.

- 전기

(단위: 천원)					
구분	매출채권	미수금	미수수익	불법행위미수금	합계
기초	1,702,529	2,076,923	212,636	14,570,780	18,562,868
대손상각	2,216	-	-	-	2,216
대손환입(주1)	(147,208)	(40,142)	-	(633,648)	(818,782)
기말	1,557,537	2,036,781	212,636	13,937,132	17,746,302

(주1) 전기의 중단영업손익에 포함된 매출채권 및 기타수취채권과 관련된 대손상각비환입은 633,648천원입니다.

9. 기타자산

보고기간 종료일 현재 기타자산의 내역은 다음과 같습니다.

(단위: 천원)		
구분	당기말	전기말
선금금	1,367,848	1,073,574
손실충당금	(956,644)	(919,584)
선급비용	41,984	28,886
부가세대급금	-	1,813
반환제품회수권	107,723	103,456
합계	560,911	288,145

10. 재고자산

보고기간 종료일 현재 재고자산의 내역은 다음과 같습니다.

(단위: 천원)		
구분	당기말	전기말
상품	2,085,834	2,350,525
평가충당부채	(1,829,875)	(1,852,872)
제품	179,939	71,377
평가충당부채	(19,291)	(26,506)
원재료	624,328	612,535
평가충당부채	(184,542)	(55,470)
부재료	391,836	516,303
평가충당부채	(40,999)	(78,435)
재공품	251,466	462,214
평가충당부채	(12,743)	(100,833)
미착품	32,528	-
합계	1,478,481	1,898,838

당기 중 매출원가에 포함된 재고자산평가손실환입은 26,664천원이며 전기 중 매출원가에 포함된 재고자산평가손실 및 재고자산감모손실은 각각 128,900천원 및 650천원입니다.

11. 당기손익인식금융자산

(1) 보고기간종료일 현재 당기손익인식금융자산의 내역은 다음과 같습니다.

(단위: 천원)			
구분	당기말		
	유동	비유동	합계
파생상품자산(풋옵션자산)	-	2,957,100	2,957,100

당사는 2022년 8월 2일에 지배기업인 (주)더편한으로부터 (주)웰가드(구, (주)더편한양주)의 보통주식 100,000주 전부를 5,930,000천원에 취득하면서 (주)더편한에 매각할 수 있는 풋옵션 계약을 체결하였습니다(주석23 참조).

(2) 당기와 전기 중 당기손익인식금융자산의 변동내역은 다음과 같습니다.

- 당기

(단위: 천원)					
구분	대상회사	기초가액	취득	평가	장부금액
파생상품자산(풋옵션)	(주)더편한	-	1,538,943	1,418,157	2,957,100

- 전기

(단위: 천원)								
구분	발행회사	만기	이자율	액면가액	기초가액	취득	매각	장부금액
전환사채	(주)바이오컴플릿	2021.09.21	1.50%	1,000,000	514,641	-	(514,641)	-
전환사채	(주)바이오컴플릿	2021.10.10	1.50%	800,000	414,217	-	(414,217)	-
특정금전신탁	중소기업은행			3,539	3,539	1	(3,540)	-
MMF	삼성증권			1,000,000	-	1,000,308	(1,000,308)	-
RP	삼성증권			819,830	819,830	31	(819,861)	-
RP	IBK투자증권			9,372,748	-	9,372,748	(9,372,748)	-
RP	IBK투자증권			1,614,662	-	1,614,662	(1,614,662)	-
합계				14,610,779	1,752,227	11,987,750	(13,739,977)	-

12. 관계기업투자

(1) 보고기간 종료일 현재 관계기업투자 현황은 다음과 같습니다.

기업명	주요영업	지분율(%)	주사업장	결산월
(주)바이오컴플릿	위암 진단 키트	14.53	대한민국	12월

(2) 보고기간 종료일 현재 관계기업투자 내역은 다음과 같습니다.

기업명	(단위: 천원)			
	취득원가	손상누계액	당기말	전기말
(주)바이오컴플릿	3,056,000	(3,056,000)	-	-

(3) 보고기간 종료일 현재 관계기업의 요약 재무정보는 다음과 같습니다.

- 당기말

(단위: 천원)						
기업명	자산총계	부채총계	자본총계	매출액	당기순이익	총포괄손익
(주)바이오컴플릿(주1)	10,553,163	2,372,482	8,180,681	3,604,391	1,055,558	1,055,558

(주1) 감사 받지 아니한 재무제표 기준입니다.

- 전기말

(단위: 천원)						
기업명	자산총계	부채총계	자본총계	매출액	당기순이익	총포괄손익
(주)바이오컴플릿(주1)	10,089,484	2,586,900	7,502,584	3,053,108	862,285	862,285

(주1) 감사 받지 아니한 재무제표 기준입니다.

13. 종속기업투자

(1) 당기말과 전기말 현재 종속기업투자의 내역은 다음과 같습니다.

(단위: 천원)						
회사명	소재지	주요영업활동	당기말		전기말	
			지분율(%)	장부가액	지분율(%)	장부가액
라미화장품제조(주)	대한민국	화장품 제조,판매	-	-	70.00	-
(주)에이디앤티	대한민국	화장품 제조,판매	-	-	100.00	-
(주)웰가드	대한민국	위생용품 제조,판매	100.00	3,606,000	-	-
(주)에어클린시스템즈	대한민국	공기정화장치 제조,판매	100.00	541,454	-	-
합계				4,147,454		-

(2) 당기 중 신규로 연결대상 종속기업에 포함된 기업은 다음과 같습니다.

종속기업명	사유
(주)웰가드	지분 전부취득으로 지배력 획득
(주)에어클린시스템즈	신규 설립

(3) 당기 중 연결대상 종속기업에서 제외된 기업은 다음과 같습니다.

종속기업명	사유
라미화장품제조(주)	합병
(주)에이디앤티	지분 전부의 처분으로 인한 지배력상실

(4) 보고기간 종료일 현재 종속기업의 요약 재무제표는 다음과 같습니다.

- 당기말

(단위: 천원)						
회사명	자산총계	부채총계	자본총계	매출액	당기순손실	총포괄손실
(주)월가드	6,019,699	396,577	5,623,122	1,455,538	(227,909)	(231,397)
(주)에어클린시스템즈	832,871	291,417	541,454	93,000	(456,003)	(456,003)

- 전기말

(단위: 천원)						
회사명	자산총계	부채총계	자본총계	매출액	당기순손실	총포괄손실
라미화장품제조(주)	4,202,737	4,763,366	(560,629)	844,941	(94,338)	(111,813)
(주)에이디앤티	22,613	2,444,423	(2,421,810)	3,987	(43,280)	(42,439)

(5) 보고기간 종료일 현재 종속기업 투자내역은 다음과 같습니다.

- 당기말

(단위: 천원)			
회사명	취득원가	손상누계액	장부가액
(주)월가드	5,695,657	(2,089,657)	3,606,000
(주)에어클린시스템즈	1,000,000	(458,546)	541,454
합계	6,695,657	(2,548,203)	4,147,454

- 전기말

(단위: 천원)			
회사명	취득원가	손상누계액	장부가액
라미화장품제조(주)	200,000	(200,000)	-
(주)에이디앤티	3,000,584	(3,000,584)	-
합계	3,200,584	(3,200,584)	-

(6) 당기와 전기 중 종속기업 및 관계기업투자 손익의 세부내역은 다음과 같습니다.

(단위: 천원)		
구분	당기	전기
종속기업투자주식처분이익(주1)	99,300	-
종속기업투자주식손상차손	(2,548,203)	-
합계	(2,448,903)	-

(주1) 당기 중 종속기업 (주)에이디앤티를 매각함에 따라 발생하였습니다.

(7) 손상차손

당기 중 취득한 종속기업투자주식에 자산손상의 징후를 검토하여, 종속기업투자주식의 공정가치 평가를 수행하였습니다. 손상차손을 인식하기 전, 종속기업투자주식의 장부금액(=취득원가)과 공정가치는 아래와 같습니다.

(단위: 천원)		
구분	취득원가	회수가능액
(주)웰가드	5,695,657	3,606,000
(주)에어클린시스템즈	1,000,000	541,454
합계	6,695,657	4,147,454

1) (주)웰가드 공정가치에 대한 정보

공정가치 측정은 미래현금흐름을 할인하여 결정하였습니다. 할인율은 유사회사를 고려하여 유사회사의 자본구조 및 법인의 목표부채비율에 근거하여 산정되었습니다. 또한, 향후 5년간 현금흐름 추정액은 당사의 사업계획에 기초하였으며, 그 이후의 현금흐름은 고정된 영구성장률을 사용하여 추정하였습니다.

이에 따라 당기 중 포괄손익계산서상 (주)웰가드 손상과 관련하여 종속기업 및 관계기업투자 손익으로 인식된 금액은 다음과 같습니다.

(단위: 천원)		
구분	당기	전기
종속기업투자주식손상차손	2,089,657	-

공정가치의 추정에 사용된 주된 가정은 아래와 같습니다. 주요 가정치는 해당 산업의미래 추세에 대한 경영진의 평가를 반영하고 있으며, 내·외부의 정보에 기초하고 있습니다.

구분	금액
할인율	14.77%
영구성장률	0.00%

2) (주)에어클린시스템즈 공정가치에 대한 정보

공정가치는 순자산접근법을 적용하여 계산하였습니다. 순자산가치평가를 위해 회사가 영위하고 있는 사업의 상황 및 환경 등을 고려하여 기업이 현재 보유하고 있는 총자산을 기업 가치로 보고 총자산에서 부채가치를 차감한 순자산의 가치를 자기자본의 가치로 평가하는 평가방법을 적용하였습니다.

이에 따라 당기 중 포괄손익계산서상 (주)에어클린시스템즈 손상과 관련하여 종속기업및 관계기업투자 손익으로 인식된 금액은 다음과 같습니다.

(단위: 천원)		
구분	당기	전기
종속기업투자주식손상차손	458,546	-

14. 유형자산

(1) 당기와 전기 중 유형자산의 변동 내역은 다음과 같습니다.

- 당기

(단위: 천원)						
구분	토지	건물	기계장치 및 시설장치	공구기구비품	차량운반구	합계
기초순장부금액	-	-	884,144	321,534	112,421	1,318,099
취득 및 자본적지출 등	-	-	218,203	70,098	-	288,301
합병으로인한취득	1,266,730	2,353,243	236,562	3,424	2	3,859,961
처분 및 폐기	-	-	(1,760)	(378)	(3,591)	(5,729)
감가상각비	-	-	(214,170)	(105,462)	(41,949)	(361,581)
손상차손	-	-	(1,076,586)	(140,361)	(56,480)	(1,273,427)
기말순장부금액	1,266,730	2,353,243	46,393	148,855	10,403	3,825,624
취득원가	1,266,730	2,856,911	3,436,308	613,466	219,611	8,393,026
감가상각누계액	-	(503,668)	(2,313,329)	(324,250)	(152,728)	(3,293,975)
손상차손누계액	-	-	(1,076,586)	(140,361)	(56,480)	(1,273,427)

- 전기

(단위: 천원)				
구분	기계장치 및 시설장치	공구기구비품	차량운반구	합계
기초순장부금액	912,725	243,176	151,143	1,307,044
취득 및 자본적지출 등	198,064	61,849	-	259,913
대체	524,900	161,177	3,974	690,051
처분 및 폐기	(11,267)	(62,610)	-	(73,877)
감가상각비	(215,378)	(82,058)	(42,696)	(340,132)
중단영업	(524,900)	-	-	(524,900)
기말순장부금액	884,144	321,534	112,421	1,318,099
취득원가	1,862,402	637,715	226,252	2,726,369
감가상각누계액	(943,838)	(256,820)	(113,831)	(1,314,489)
손상차손누계액	(34,420)	(59,361)	-	(93,781)

(2) 당기와 전기 중 감가상각비가 포함된 항목은 다음과 같습니다.

(단위: 천원)		
구분	당기	전기
제조원가	219,326	228,938
판매비와관리비(주1)	142,255	85,438
중단영업손익	-	25,756
합계	361,581	340,132

(주1) 경상연구개발비에 배분된 금액을 포함하고 있습니다.

(3) 담보제공자산

(단위: 천원)				
계정과목	종류	장부금액	설정금액	담보권자
유형자산	토지	1,266,730	2,584,800	중소기업은행
	건물(주1)	2,353,243		
합계		3,619,973	2,584,800	

(주1) 당사의 채무를 위하여 유형자산 중 토지와 건물에 대해 담보를 제공하고 있으며, 건물에 대한 화재보험청구권 2,000백만원이 질권설정되어 있습니다.

(4) 당기말 현재 당사의 자산 등에 대한 보험가입내역은 다음과 같습니다.

(단위: 천원)				
구분	보험사	보험명	가입금액	보험기간
본사	AIG손해보험	제조물책임	USD 100,000	2022.08.08 ~ 2023.08.08
	KB손해보험	재산종합	4,541,856	2022.09.09 ~ 2023.09.08
	KB손해보험	공장화재보험	3,244,000	2022.09.30 ~ 2023.09.30
부천지점	KB손해보험	화재보험	1,673,000	2021.08.23 ~ 2026.08.23

(5) 손상차손

당기 중 현금흐름창출단위에 자산손상의 징후가 발견되어, 화장품제조부문의 회수가능액을 검토하였습니다. 손상차손을 인식하기 전 현금창출단위의 비교대상 장부금액과 회수가능액은 다음과 같습니다.

(단위: 천원)			
구분	비교대상 장부금액	회수가능액	회수가능액을 초과하는 금액
화장품제조부문	7,481,330	5,618,669	1,862,661

1) 화장품제조부문 회수가능액에 대한 정보

당사는 회수가능액을 사용가치로 평가하였으며, 사용가치는 자산의 계속적인 사용으로부터 기대되는 미래현금흐름을 할인하여 결정하였습니다. 할인율은 유사회사를 고려하여 유사회사의 자본구조 및 법인의 목표부채비율에 근거하여 산정되었습니다. 또한, 향후 5년 간 현금흐름 추정액은 당사의 사업계획에 기초하였으며, 그 이후의 현금흐름은 고정된 영구성장률을 사용하여 추정하였습니다.

이에 따라 당기와 전기 중 포괄손익계산서상 기타비용으로 인식된 금액은 다음과 같습니다.

(단위: 천원)		
구분	당기	전기
유형자산손상차손	1,273,427	-
무형자산손상차손	21,184	-
사용권자산손상차손	314,306	-
합계	1,608,917	-

회수가능액의 추정에 사용된 주된 가정은 아래와 같습니다. 주요 가정치는 해당 산업의 미래 추세에 대한 경영진의 평가를 반영하고 있으며, 내·외부의 정보에 기초하고 있습니다.

구분	금액
할인율	13.05%
영구성장률	0.00%

15. 사용권자산

(1) 당기와 전기 중 사용권자산의 변동 내역은 다음과 같습니다.

- 당기

(단위: 천원)			
구분	사용권자산 (부동산)	사용권자산 (차량)	합계
기초순장부금액	271,927	91,579	363,506
취득 및 자본적지출 등	801,267	282,542	1,083,809
처분 및 폐기	(487,425)	(35,417)	(522,842)
대체	-	-	-
감가상각비	(401,111)	(131,687)	(532,798)
손상차손(주1)	(108,002)	(206,304)	(314,306)
기말순장부금액	76,656	713	77,369
취득원가	347,664	329,801	677,465
감가상각누계액	(163,006)	(122,784)	(285,790)
손상차손누계액	(108,002)	(206,304)	(314,306)

(주1) 당기 중 현금흐름창출단위에 자산손상의 징후가 발견되어 사용권자산손상차손 314,306천원을 인식하였습니다(주석14 참조).

- 전기

(단위: 천원)			
구분	사용권자산 (부동산)	사용권자산 (차량)	합계
기초순장부금액	847,030	286,883	1,133,913
취득 및 자본적지출 등	207,754	58,977	266,731
리스계약해지	(97,781)	(185,339)	(283,120)
합병으로 인한 증가	108,646	-	108,646
감가상각비	(544,976)	(68,942)	(613,918)
기말순장부금액	271,927	91,579	363,506
취득원가	736,528	131,023	867,551
감가상각누계액	(464,601)	(39,444)	(504,045)

(2) 사용권자산에 대한 운용리스료의 연도별 지급예정액은 다음과 같습니다.

(단위: 천원)				
구분	2023년	2024년	2025년 이후	장부금액
부동산	113,400	49,223	-	162,623
차량	82,032	24,396	22,996	129,424
합계	195,432	73,619	22,996	292,047

(*) 위 금액은 할인되지 않은 계약상의 금액입니다.

(3) 리스와 관련해서 손익계산서에 인식된 금액은 다음과 같습니다.

(단위: 천원)		
구분	당기	전기
사용권자산의 감가상각비(주1)		
부동산	401,111	544,976
차량	131,688	68,942
합계	532,799	613,918
리스부채에 대한 이자비용(금융비용에 포함)(주1)	23,217	26,729
단기리스료(매출원가 및 관리비에 포함)	62,850	-
단기리스가 아닌 소액자산 리스료(매출원가 및 관리비에 포함)	21,695	-
리스부채 측정치에 포함되지 않은 변동리스료 (매출원가 및 관리비에 포함)	-	105,903

(주1) 전기의 중단영업손익에 포함된 사용권자산의 감가상각비는 67,420천원이며, 리스부채에 대한 이자비용은 3,888천원입니다.

(4) 당기 중 리스의 총 현금유출은 567,868천원 (전기 : 754,292천원) 입니다.

16. 무형자산

(1) 당기와 전기 중 무형자산의 변동내역은 다음과 같습니다.

- 당기

(단위: 천원)					
구분	특허권	소프트웨어	영업권	상표권	합계
기초순장부금액	1,168	69,795	2,895,561	1,328	2,967,852
취득 및 대체	1,414	50,000	-	-	51,414
무형자산상각비	(235)	(24,161)	-	(589)	(24,985)
무형자산손상차손(주1)	-	(21,185)	(1,948,294)	-	(1,969,479)
기말순장부금액	2,347	74,449	947,267	739	1,024,802
취득원가	2,918	168,809	4,937,779	3,826	5,113,332
기말상각누계액	(571)	(73,175)	-	(3,087)	(76,833)
기말손상차손누계액	-	(21,185)	(3,990,511)	-	(4,011,696)

(주1) 당기 중 현금흐름창출단위에 자산손상의 징후가 발견되어 소프트웨어에 손상차손 21,185천원, 영업권에 손상차손 1,948,294천원을 인식하였습니다(주석14 참조).

- 전기

(단위: 천원)					
구분	특허권	소프트웨어	영업권	상표권	합계
기초순장부금액	1,318	607	-	2,068	3,993
취득 및 대체	-	84,645	-	-	84,645
합병으로 인한 취득	-	4,167	2,895,561	-	2,899,728
무형자산상각비	(150)	(19,624)	-	(740)	(20,514)
기말순장부금액	1,168	69,795	2,895,561	1,328	2,967,852
취득원가	1,504	118,809	4,937,779	3,826	5,061,918
기말상각누계액	(336)	(49,014)	-	(2,498)	(51,848)
기말손상차손누계액	-	-	(2,042,218)	-	(2,042,218)

(2) 영업권

영업권은 2021년 주식회사 디엠아이컴퍼니와의 사업결합(패션커머스 부문)시 인식된 금액입니다. 2022년 중 현금흐름창출단위에 자산손상의 징후가 발견되어, 패션커머스 부문의 회수가능액을 검토하였습니다. 손상차손을 인식하기 전, 현금창출단위에 배분된 영업권의 장부금액은 다음과 같습니다.

(단위: 천원)		
구분	당기말	전기말
패션커머스부문	2,895,561	2,895,561

손상차손을 인식하기 전 현금창출단위의 비교대상 장부금액과 회수가능액은 다음과 같습니다.

(단위: 천원)			
구분	비교대상 장부금액	회수가능액	회수가능액을 초과하는 금액
패션커머스부문	5,357,727	3,409,433	1,948,294

당사는 회수가능액을 사용가치로 평가하였으며, 사용가치는 자산의 지속적인 사용으로부터 기대되는 미래현금흐름을 할인하여 결정하였습니다. 할인율은 유사회사를 고려하여 유사회사의 자본구조 및 법인의 목표부채비율에 근거하여 산정되었습니다. 또한, 향후 5년간 현금흐름 추정액은 당사의 사업계획에 기초하였으며, 그 이후의 현금흐름은 고정된 영구성장률을 사용하여 추정하였습니다.

이에 따라 당기와 전기 중 포괄손익계산서상 기타비용으로 인식된 금액은 다음과 같습니다.

(단위: 천원)		
구분	당기	전기
무형자산손상차손	1,948,294	-

회수가능액의 추정에 사용된 주된 가정은 아래와 같습니다. 주요 가정치는 해당 산업의 미래 추세에 대한 경영진의 평가를 반영하고 있으며, 내·외부의 정보에 기초하고 있습니다.

구분	금액
할인율	15.28%
영구성장률	0.00%

17. 매입채무 및 기타지급채무

보고기간 종료일 현재 매입채무 및 기타지급채무의 내역은 다음과 같습니다.

(단위: 천원)		
구분	당기말	전기말
매입채무	1,650,036	2,517,014
미지급금	2,094,481	783,325
미지급비용	101,739	331,706
합계	3,846,256	3,632,045

18. 기타금융부채

보고기간 종료일 현재 기타금융부채의 내역은 다음과 같습니다.

(단위: 천원)		
구분	당기말	전기말
기타금융부채		
유동리스부채	185,614	279,481
기타비유동금융부채		
비유동리스부채	99,262	79,371
합계	284,876	358,852

19. 복구충당부채

당기 중 복구충당부채의 변동내역은 다음과 같습니다.

(단위: 천원)	
구분	금액
기초	-
추가 충당금전입	22,538
할인액 상각	227
기말	22,765

20. 기타부채

보고기간 종료일 현재 기타부채의 내역은 다음과 같습니다.

(단위: 천원)		
구분	당기말	전기말
기타유동부채		
예수금	21,225	724
부가세예수금	-	53,228
선수금	473,824	473,147
환불부채	111,220	112,729
소계	606,269	639,828
기타비유동부채		
장기미지급금	281,442	-
소계	281,442	-
합계	887,711	639,828

21. 단기차입금

당기말과 전기말 현재 단기차입금의 내역은 다음과 같습니다.

(단위: 천원)				
구분	차입처	이자율	당기말	전기말
시설자금대출	중소기업은행(주1)	3.33%	646,260	-
시설자금대출	중소기업은행(주1)	5.42%	608,000	-
자금대출	중소기업은행(주1)	6.23%	600,000	-
자금대출	중소기업은행(주2)	6.44%	320,000	-
합계			2,174,260	-

(주1) 해당 차입금과 관련하여 당사의 토지 및 건물(담보가액 2,585백만원)이 중소기업은행에 담보 제공되어 있습니다.

(주2) 해당 차입금은 기술보증기금으로부터 272백만원의 대출보증을 제공 받고 있습니다.

22. 확정급여부채

당사는 자격요건을 갖춘 임직원들을 위하여 확정급여형퇴직급여 제도를 운영하고 있다가 2021년 12월 30일을 기준으로 전 임직원에게 대하여 확정기여형퇴직급여제도로 전환하였습니다.

사외적립자산은 수탁자의 관리하에서 기금형태로 당사의 자산들로부터 독립적으로 운용되고 있습니다. 종업원들이 확정기여형의 가득조건을 충족하기 전에 퇴사하는 경우에 당사가 지불해야 할 기여금은 상실되는 기여금만큼 감소하게 됩니다.

23. 우발채무와 약정사항

(1) 지급보증 등

(단위: 천원)		
보증기관	보증의 종류	보증금액
서울보증보험	공탁	12,057,100
	지급	22,500
합계		12,079,600

그 외 임원으로부터 차량리스에 대한 연대보증 201백만원을 제공 받고 있으며 중소기업은행 차입금 320백만원에 대해 기술보증기금으로부터 272백만원의 대출보증을 제공 받고 있습니다.

(2) 약정사항

당사는 지배기업인 (주)더편한과 2022년 8월 2일에 (주)웰가드(구, (주)더편한양주) 지분 전부 (100,000주)를 59.3억원에 취득하는 것으로 하는 주식 및 경영권 양수도 계약을 체결하였습니다.

주요 계약의 내용은 다음과 같습니다.

구분	주요 내용
양도인(주)더편한)의 매수청구권(주1)	양도인은 계약일로부터 3년이 경과한 시점부터 12개월 이내 기간 동안 양수도대금에 3.6%의 연이자를 더한 금액과 매수청구권 행사당시 기업가치 중 큰 금액으로 매수청구할 수 있음.
양수인(당사)의 매도청구권(주1)	양수인은 계약일로부터 3년이 경과한 시점부터 12개월 이내 기간 동안 양수도대금에 3.6%의 연이자를 더한 금액과 매도청구권 행사당시 기업가치 중 큰 금액으로 매도청구할 수 있음.
양도인(주)더편한)의 우선매수청구권	양수인이 제 3자에게 양도시 양도인은 제3자 양도 매매대금으로 우선매수청구할 수 있음
양수인(당사)의 우선매수청구권	양도인이 마스크 공장부지를 매각시 양수인은 공정가치금액으로 우선매수청구할 수 있음

(주1) 2022년 12월 30일 부속 계약 수정으로 보고기간종료일 현재 해당 매도청구권 및 매수청구권을 취소하였으나 당사가 요구하는 경우 원 계약에 준하는 내용의 계약을 조건없이 체결 및 이행하는 것으로 변경되었습니다. 그리고 이에 대한 이행보증을 위해 지배기업과 지배기업의 최대주주로부터 인수금액의 130%를 한도로 연대보증을 제공 받고 있습니다.

또한, 당사는 계약과 관련하여 지배기업의 최대주주로부터 (주)더편한의 주식 40%를 담보 제공(질권설정) 받았으며 매매대금을 한도로 5년간 (주)웰가드 채무에 대한 연대보증을 받고 있습니다.

(3) 소송현황

당기말 현재 계류중인 소송현황은 다음과 같습니다.

1) 당사가 피고인 사건

(단위: 천원)						
사건명	소 제기일	원고(채권자)	피고(채무자)	제3채무자	소송가액	진행상황
근저당권말소	20.11.06	하나은행	당사	-	6,636,921	1심 진행중
경매개시결정에 대한 이의 신청	21.03.16	개인	당사	-	-	1심 진행중
물품대금	21.04.28	아크	당사	-	322,767	1심 진행중
물품대금	22.09.19	글로벌비전	당사	-	275,000	1심 진행중

2) 당사가 원고인 사건

(단위: 천원)						
사건명	소 제기일	원고(채권자)	피고(채무자)	제3채무자	소송가액	진행상황
손해배상 (확정채권 확인의 소)(주1)	21.05.13	당사	옵티머스	-	15,000,000	1심 진행중
손해배상	21.04.14	당사	개인	-	2,286,900	1심 진행중
추심금(이의신청)	21.03.26	당사	카오리온코스메틱스	-	950,000	1심 진행중
보관금 반환청구	21.07.09	당사	법무법인에이치스	-	300,000	1심 종결(승소)
보관금 반환청구(주2)	22.12.27	당사	법무법인에이치스	-	300,000	2심 진행중
집행에 관한 이의	21.06.11	당사	개인	-	-	1심 진행중
손해배상	22.01.20	회사	이해일외6	-	1,000,000	1심 진행중
손해배상(주3)	22.01.20	회사	유현권외5	-	1,000,000	1심 진행중

(주1) 손해배상 소송 진행 과정에서 피고가 파산선고가 결정된 관계로 확정채권 확인의 소로 청구취지가 변경되었습니다.

(주2) 1심에서 당사가 승소하였으나, 상대방이 항소한 관계로 2심이 진행 중입니다.

(주3) 보고기간 종료일 이후인 2023년 2월 14일에 1심 선고가 있었으며 당사가 일부승소하였습니다.

24. 자본금 및 자본잉여금

(1) 보고기간 종료일 현재 당사의 정관에 정한 수권주식수와 발행주식 총수의 내역은 다음과 같습니다.

구분	당기말	전기말
수권주식수	900,000,000주	900,000,000주
보통주발행주식수	354,150,749주	354,150,749주
1주당 액면가액	100원	100원

(2) 당기와 전기 중 자본금 변동내역은 다음과 같습니다.

(단위: 천원)		
구분	당기	전기
기초	35,415,075	13,905,274
유상증자	-	18,928,335
합병으로 인한 증가	-	2,581,466
기말	35,415,075	35,415,075

(3) 당기와 전기 중 자본잉여금의 변동내역은 다음과 같습니다.

(단위: 천원)		
구분	당기	전기
기초	86,880,618	83,742,383
유상증자	-	2,753,265
합병으로 인한 증가	-	384,970
기말	86,880,618	86,880,618

25. 기타자본항목

보고기간 종료일 현재 기타자본항목의 내역은 다음과 같습니다.

(단위: 천원)		
구분	당기말	전기말
주식선택권(주1)	3,922,836	3,922,836
자기주식	(1,629,771)	(1,629,771)
자기주식처분손실	(699,292)	(699,292)
기타자본잉여금(주1)	180,236	180,236
기타자본조정(주2)	1,301,526	-
합계	3,075,535	1,774,009

(주1) 전기 중 일부 주식선택권 행사가능기간이 종료되어 177,996천원을 기타자본잉여금으로 재분류하였습니다.

(주2) 당기 중 라미화장품제조(주)와 합병 시 발생한 금액입니다.

26. 결손금

(1) 보고기간 종료일 현재 결손금의 내역은 다음과 같습니다.

(단위: 원)		
구분	당기말	전기말
미처리결손금	98,034,527,080	88,012,513,411

(2) 결손금처리계산서

당기의 결손금처리계산서는 2023년 4월 7일 주주총회에서 처리될 예정입니다.

(단위: 원)				
과목	당 기		전 기	
	(처리에정일 : 2023년 4월 7일)		(처리확정일 : 2022년 3월 31일)	
I. 미처리결손금		98,034,527,080		88,012,513,411
전기이월 미처리결손금	88,012,513,411		89,445,255,906	
당기순손실(이익)	10,022,013,669		(1,327,041,055)	
순확정급여부채의 재측정요소	-		(105,701,440)	
II. 결손금처리액		-		-
III. 차기이월 미처리결손금		98,034,527,080		88,012,513,411

27. 주식기준보상

(1) 당사는 설립·경영과 기술혁신 등에 기여하거나 기여할 수 있는 임직원과 경영고문 혹은 기술도입을 필요로 그 제휴회사의 임직원을 대상으로 주식선택권을 주주총회의 특별결의 또는 이사회 결의에 의하여 부여할 수 있는 바, 이에 대한 주요 부여조건과 당기말 현재 발행내역은 다음과 같습니다.

- 주식선택권으로 발행할 주식의 종류 : 기명식 보통주식
- 부여방법 : 보통주 신주발행교부
- 행사가능기간 : 부여일로부터 2년이 경과한 날로부터 7년 이내
- 행사가능조건 : 부여일 이후 2년 이상 재임 또는 재직한 자
- 부여내역

(단위: 주)			
구 분	6차	7차	8차
부 여 일	2014.03.28	2015.03.30	2015.09.24
총부여수량	1,100,000	2,200,000	1,600,000
행 사 가 격	410원	477원	566원
행사가능기간	2016.3.29 ~ 2023.3.28	2017.03.31 ~ 2024.03.30	2017.09.25 ~ 2024.09.24
행사가능조건	부여일 이후 2년 이상 재임 또는 재직		

- 주식선택권 변동내역

(단위: 주)				
구분	6차	7차	8차	합계
전기말 미행사수량	642,500	200,000	150,000	992,500
당기 취소 및 소멸수량	-	-	-	-
당기말 미행사수량	642,500	200,000	150,000	992,500

상기 주식기준보상의 수량 및 행사가격은 유·무상증자, 주식배당, 주식분할 및 주식병합 등으로 인하여 수량 및 행사가격이 조정될 수 있습니다.

(2) 당사는 주식선택권의 보상원가를 이항모형을 이용한 공정가액접근법을 적용하여 산정하였으며, 주식선택권의 보상원가를 산정하기 위한 제반가정 및 변수는 다음과 같습니다.

구분	6차	7차	8차
기초자산의 공정가치	320원	878원	1,793원
무위험이자율(%)	3.17%	1.84%	1.80%
기대행사기간	7년	7년	7년
예상주가변동성(%)	22.48%	46.70%	82.20%

(3) 상기 주식결제형 주식기준보상거래의 보상원가는 다음과 같습니다.

(단위: 천원)				
구분	총보상비용	전기누적비용인식분	누적주식선택권행사	주식선택권잔액
6차	300,379	300,379	94,650	205,729
7차	1,207,584	1,207,584	-	1,207,584
8차	2,509,524	2,509,524	-	2,509,524
합계	4,017,487	4,017,487	94,650	3,922,837

28. 매출액 및 매출원가

당기와 전기 중 매출액과 매출원가의 구성 내역은 다음과 같습니다.

(단위: 천원)				
구분	당기		전기	
	매출액	매출원가	매출액	매출원가
상품매출	8,070,440	5,752,608	10,247,329	5,663,015
제품매출	12,483,322	12,175,366	17,225,796	16,125,839
기타매출	132,064	75,551	134,461	89,759
합계	20,685,826	18,003,525	27,607,586	21,878,613

29. 비용의 성격별 분류

당기와 전기 중 비용의 성격별 분류는 다음과 같습니다.

(단위: 천원)		
구분	당기	전기
재고자산의 변동	420,357	(205,756)
상품 및 원부재료 매입액	7,692,846	15,212,115
급여 및 퇴직급여	4,915,292	4,145,887
복리후생비	467,182	438,556
지급수수료	1,786,444	1,170,420
임차료	88,110	103,238
감가상각비	894,379	948,633
무형자산상각비	24,985	20,514
소모품비	162,282	131,198
경상연구개발비	252,567	239,545
외주가공비	6,498,217	3,998,009
외주용역비	495,745	1,028,985
기타	2,311,256	35,366
중단영업비용	-	(674,369)
매출원가 및 판매비와관리비의 합계	26,009,662	26,592,341

30. 판매비와관리비

당기와 전기 중 판매비와관리비의 주요 내역은 다음과 같습니다.

(단위: 천원)		
구분	당기	전기
급여 및 퇴직급여	3,626,020	2,622,152
복리후생비	356,623	280,067
여비교통비	14,852	13,911
접대비	45,266	70,592
수도광열비	1,067	616
세금과공과	114,616	105,175
감가상각비	408,815	295,576
무형자산상각비	24,985	20,514
지급임차료	23,381	31,677
보험료	54,504	57,651
차량유지비	84,620	68,259
경상연구개발비	247,052	239,545
소모품비	54,185	29,099
지급수수료	1,551,396	1,002,260
대손상각비(환입)	756,295	(144,993)
기타	642,460	21,627
판매비와관리비 합계	8,006,137	4,713,728

31. 기타수익 및 기타비용

당기와 전기 중 기타수익 및 기타비용의 내역은 다음과 같습니다.

(단위: 천원)		
구분	당기	전기
기타수익		
유형자산처분이익	-	1,300
리스해지이익	6,687	10,509
대손충당금환입	25,500	524,900
잡이익	124,777	26,244
중단영업의 기타수익	-	(545,478)
기타수익 합계	156,964	17,475
기타비용		
유형자산처분손실	4,329	469,437
리스해지손실	253	78,696
유형자산손상차손	1,273,427	-
무형자산손상차손	1,969,478	-
사용권자산손상차손	314,306	-
기타의대손상각비	-	253,780
기부금	-	299,200
소송비용	445,753	8,400
잡손실	108,837	218,450
중단영업의 기타비용	-	(1,011,791)
기타비용 합계	4,116,383	316,172

32. 금융수익 및 금융비용

당기와 전기 중 금융수익 및 금융비용의 내역은 다음과 같습니다.

(단위: 천원)		
구분	당기	전기
금융수익		
이자수익	152,322	52,308
외환차익	441,504	190,339
외화환산이익	2,884	17,542
기타의대손상각비환입(금융)	-	676,788
당기손익인식금융자산처분이익	-	912,081
당기손익인식금융자산평가이익	1,418,157	
중단영업의 금융수익	-	(635,833)
금융수익 합계	2,014,867	1,213,225
금융비용		
이자비용	25,155	30,456
외환차손	144,712	56,926
외화환산손실	134,855	21,001
중단영업의 금융비용	-	(4,017)
금융비용 합계	304,722	104,366

33. 법인세비용

(1) 당기 및 전기의 법인세비용의 주요 구성내역은 다음과 같습니다.

(단위: 천원)		
구분	당기	전기
당기법인세부담액	-	-
당기손익에 대한 당기법인세	-	-
이연법인세	-	-
일시적차이로 인한 이연법인세변동액	-	-
법인세비용	-	-

(2) 당사의 법인세비용차감전순이익에 대한 법인세비용과 당사의 이익에 대해 적용되는 가중평균세율을 사용하여 이론적으로 계산된 금액과의 차이는 다음과 같습니다.

(단위: 천원)		
구분	당기	전기
법인세비용차감전순손실	(10,022,014)	1,825,406
적용세율에 따른 법인세비용(수익)	(2,204,843)	401,589
조정사항		
비공제비용	-	-
세액공제 및 공제감면세액	-	-
기타	-	-
이연법인세자산 미인식효과	2,204,843	(401,589)
법인세비용(수익)	-	-
평균유효세율(법인세비용/법인세비용차감전순이익)	-	-

(3) 당기와 전기에 법인세비용차감전순손실이 발생하여 유효세율은 산출되지 아니합니다. 한편, 당기에는 미래과세소득의 실현가능성이 불확실하여 이연법인세자산을 전액 인식하지 아니하였습니다.

(4) 당기와 전기 중 누적일시적차이 및 이연법인세자산(부채)의 증감내역은 다음과 같습니다

- 당기

(단위: 천원)					
계정과목	누적일시적차이				이연법인세자산(부채)
	기초잔액	감소	증가	기말잔액	기말잔액
일시적차이로 인한 이연법인세					

미래 차감할 일시적 차이					
관계기업투자	3,056,000	-	-	3,056,000	641,760
현재가치할인차금	12,859	12,859	24,890	24,890	5,227
손실충당금	22,861,422	22,861,422	19,964,244	19,964,244	4,192,491
무형자산손상차손	-	-	21,185	21,185	4,449
미지급비용(연차수당)	111,213	111,213	93,889	93,889	19,717
유형자산평가손실	93,781	93,781	-	-	-
재고자산평가충당금	2,114,115	2,114,115	2,087,451	2,087,451	438,365
종속기업투자	3,200,584	3,200,584	4,087,146	4,087,146	858,301
반품충당부채	112,728	112,728	111,217	111,217	23,356
업무용상각비	28,872	-	10,503	39,375	8,269
리스부채	358,852	358,852	284,876	284,876	59,824
복구충당부채	-	-	22,766	22,766	4,781
자기주식	1,629,771	-	-	1,629,771	342,252
유형자산손상차손	-	-	1,273,427	1,273,427	267,420
사용권자산손상차손	-	-	314,306	314,306	66,004
토지재평가	-	-	387,248	387,248	81,322
장기미지급금	-	-	281,442	281,442	59,103
기타	40,503	6,435	-	34,068	7,154
미래 차감할 일시적 차이 계	33,620,700	28,871,989	28,964,590	33,713,301	7,079,795
미래 가산할 일시적 차이					
미수수익	(611)	(611)	(62,322)	(62,322)	(13,088)
영업권	(2,895,561)	(1,948,294)	-	(947,267)	(198,926)
당기손익인식금융자산(비유동)	-	-	(2,957,100)	(2,957,100)	(620,991)
사용권자산(부동산)	(271,927)	(271,927)	(184,657)	(184,657)	(38,778)
사용권자산(차량)	(91,579)	(91,579)	(207,017)	(207,017)	(43,474)
반환제품회수권	(103,456)	(103,456)	(107,723)	(107,723)	(22,622)
미래 가산할 일시적 차이 계	(3,363,134)	(2,415,867)	(3,518,819)	(4,466,086)	(937,878)
이월결손금	61,852,904	-	12,402,908	74,255,812	15,593,721
소계	92,110,470	26,456,122	37,848,679	103,503,027	21,735,636
이월세액공제	-	-	-	-	-
인식하지 않은 이연법인세 자산(주1)					21,735,636

(주1) 당사는 당기에 향후 실현가능성이 불확실한 차감할 일시적차이와 이월결손금 에 대한 법인세효과 21,735백만원에 대한 이연법인세자산을 인식하지 아니하였습니다.

- 전기

(단위: 천원)					
계정과목	누적일시적차이				이연법인세자산(부채)
	기초잔액	감소	증가	기말잔액	기말잔액
일시적차이로 인한 이연법인세					
미래 차감할 일시적 차이					
관계기업투자	3,056,000	-	-	3,056,000	672,320
현재가치할인차금	32,441	19,582	-	12,859	2,829
당기손익인식금융자산	1,130,862	1,130,862	-	-	-
손실충당금	24,521,834	24,521,834	22,861,422	22,861,422	5,029,513
무형자산손상차손	350,704	350,704	-	-	-
미지급비용(연차수당)	116,720	116,720	111,213	111,213	24,467
유형자산평가손실	6,678,378	6,584,597	-	93,781	20,632
재고자산평가충당금	1,942,768	1,942,768	2,114,115	2,114,115	465,105
종속기업투자	3,200,584	-	0	3,200,584	704,128
퇴직급여충당부채	622,000	622,000	-	-	-
반품충당부채	50,213	-	62515	112,728	24,800
업무용상각비	54,859	36,177	10,190	28,872	6,352
리스부채	1,121,369	762,517	-	358,852	78,947
자기주식	1,629,771	-	-	1,629,771	358,550
기타	856,554	909,717	93,666	40,503	8,911
미래 차감할 일시적 차이 계	45,365,057	36,997,478	25,253,121	33,620,700	9,980,312
미래 가산할 일시적 차이					
미수수익	(79)	(80)	(612)	(611)	(134)
사용권자산(부동산)	(1,250,178)	(978,251)	-	(271,927)	(59,824)
사용권자산(차량)	(439,012)	(347,433)	-	(91,579)	(20,147)
영업권	-	-	(2,895,561)	(2,895,561)	(637,023)
반환제품회수권	-	-	(103,456)	(103,456)	(22,760)
미래 가산할 일시적 차이 계	(1,689,269)	(1,325,764)	(2,999,629)	(3,363,134)	(739,889)
이월결손금	53,559,128	-	8,293,776	61,852,904	13,607,639
소계	97,234,916	35,671,714	22,253,492	92,110,470	20,264,303
이월세액공제	-	-	-	-	-
인식하지 않은 이연법인세 자산(주1)					20,264,303

(주1) 당사는 전기에 향후 실현가능성이 불확실한 차감할 일시적차이 92,110백만원에 대한 이연법인세자산 20,264백만원을 인식하지 아니하였습니다.

(5) 당기말 현재 세무상 이월결손금의 만기는 다음과 같습니다.

(단위: 천원)	
구분	이월결손금
1년 이내	2,565,432
2년 이내	4,568,074
2년 초과	67,122,306
합계	74,255,812

34. 주당손익

(1) 기본주당순이익(손실)

기본주당순이익(손실)은 보통주 1주에 대한 당기순이익(손실)을 계산한 것으로서, 보통주당기순이익(손실)을 당기의 가중평균유통보통주식수로 나누어 보통주 1주당 당기순이익(손실)을 산정한 것입니다.

당기와 전기 중 기본주당순이익(손실) 산정내역은 다음과 같습니다.

(단위: 천원, 주)		
구분	당기	전기
계속영업 당기순손익	(10,022,014)	1,825,406
중단영업 당기순손익	-	(498,365)
총 당기순손익	(10,022,014)	1,327,041
÷ 가중평균유통보통주식수	351,871,349	251,617,067
계속영업 기본주당순손익(단위:원)	(28)	7
중단영업 기본주당순손익(단위:원)	-	(2)
총 기본주당순손익(단위:원)	(28)	5

(2) 가중평균유통보통주식수의 산정내역은 다음과 같습니다.

- 당기

(단위: 주)				
구분	일자	주식수	일수	적수
기초 유통보통주식수	2022-01-01	354,150,749	365	129,265,023,385
자기주식	2022-01-01	(2,279,400)	365	(831,981,000)
합계				128,433,042,385
가중평균유통보통주식수				351,871,349

- 전기

(단위: 주)				
구분	일자	주식수	일수	적수
기초 유통보통주식수	2021-01-01	139,052,735	365	50,754,248,275
유상증자	2021-03-05	121,359,223	302	36,650,485,346
합병신주발행	2021-07-03	25,814,665	183	4,724,083,695
자기주식	2021-01-01	(2,279,400)	365	(831,981,000)
합병신주발행	2021-12-24	67,924,126	8	543,393,008
합계				91,840,229,324
가중평균유통보통주식수				251,617,067

35. 현금흐름

(1) 당기와 전기 중의 영업활동 현금흐름의 조정 세부내역은 다음과 같습니다.

(단위: 천원)		
구분	당기	전기
조정		
외화환산손실	134,854	21,001
이자비용	25,155	30,456
재고자산평가손실	(26,664)	143,277
퇴직급여	281,442	476,004
감가상각비	361,581	340,132
사용권자산손상차손	314,306	-
종속기업투자주식손상차손	2,548,203	-
무형자산손상차손	1,969,478	-
유형자산처분손실	4,329	469,437
유형자산손상차손	1,273,427	-
무형자산상각비	24,985	20,514
리스해지손실	253	-
사용권자산감가상각비	532,798	613,918
대손상각비	756,295	(144,993)
대손충당금환입	(25,500)	(524,900)
기타의대손상각비	-	253,780
기타의대손상각비환입	-	(676,788)
잡이익	-	(1,332)
상여금	367,500	-
외화환산이익	(2,884)	(17,542)
이자수익	(152,322)	(52,308)
유형자산처분이익	-	(1,300)
당기손익인식금융자산평가이익	(1,418,157)	-
당기손익인식금융자산처분이익	-	(912,081)
종속기업투자주식처분이익	(99,300)	-
리스해지이익	(6,687)	(10,509)
합계	6,863,092	26,766

(2) 당기와 전기 중의 순운전자본 변동의 세부내역은 다음과 같습니다.

(단위: 천원)		
구분	당기	전기
순운전자본의 변동		
매출채권의 증가	(2,183,026)	(2,714,985)
기타수취채권의 감소(증가)	(1,360)	335,474
재고자산의 감소(증가)	447,021	(159,813)
기타유동자산의 감소(증가)	(371,358)	322,309
기타금융자산의 증가	(33,685)	-
매입채무의 증가(감소)	(859,873)	500,887
기타지급채무의 증가(감소)	754,012	(871,426)
기타유동부채의 증가(감소)	(33,559)	1,977
합계	(2,281,828)	(2,585,576)

(3) 당기와 전기 중 현금의 유입과 유출이 없는 거래 중 중요한 사항은 다음과 같습니다.

(단위: 천원)		
구분	당기	전기
비유동리스부채의 유동성대체	203,721	338,884
선급금의 사용권자산 대체	116,300	-
선급금의 유형자산 대체	-	524,900
퇴직급여충당부채의 미지급비용 대체	-	881,483
보증금 관련 장기선급비용 및 현할차 대체	-	(5,100)
당기손익인식금융자산의 유동성 대체	-	932,397
사용권자산의 발생	1,083,809	266,730

(4) 당기와 전기 중 재무활동에서 생기는 부채의 변동은 다음과 같습니다.

- 당기

(단위 : 천원)						
구분	기초	현금흐름	비현금거래			기말
			리스의 증감	유동성대체	사업결합	
단기차입금	-	-	-	-	2,174,260	2,174,260
유동리스부채	279,481	(460,106)	162,518	203,721	-	185,614
비유동리스부채	79,371	-	223,612	(203,721)	-	99,262
합계	358,852	(460,106)	386,130	-	2,174,260	2,459,136

- 전기

(단위 : 천원)						
구분	기초	현금흐름	비현금거래			기말
			리스의 증감	유동성대체	사업결합	
유동리스부채	685,720	(594,931)	(229,943)	338,884	79,751	279,481
비유동리스부채	435,649	-	(44,672)	(338,884)	27,279	79,372
합계	1,121,369	(594,931)	(274,615)	-	107,030	358,853

36. 특수관계자

(1) 특수관계자 현황

구분	특수관계자명	
	당기말	전기말
지배기업(최대주주)	(주)더편한(주1)	-
종속기업	- (주2)	라미화장품제조(주)
	- (주2)	(주)에이디앤티
	(주)웰가드	-
	(주)에어클린시스템즈	-
관계기업	(주)바이오컴플릿	(주)바이오컴플릿
기타 특수관계자(주3)	(주)더편한단양, 강화석모해상케이블카(주), 주요 경영진	주요 경영진

(주1) 2021년 3월 5일부로 당사의 지배기업(최대주주)은 '박준곤외 3인(오경숙,박정욱,박상욱)'에서 '(주)더편한'으로 변경되었습니다.

(주2) 당기 중 라미화장품제조(주)와 합병 및 (주)에이디앤티의 주식 전부 매각으로 인하여 특수관계가 소멸되었으며, 특수관계가 소멸되는 시점까지의 특수관계 거래내역을공시하였습니다.

(주3) (주)더편한단양 및 강화석모해상케이블카(주)는 지배기업 (주)더편한의 종속기업입니다.

(2) 당기와 전기 중 특수관계자에 대한 매출, 매입 등 거래 내역은 다음과 같습니다.

(단위: 천원)					
구분	회사명	당기		전기	
		매출 등	매입 등	매출 등	매입 등
지배기업	(주)더편한	-	3,346,936	-	6,093,138
종속기업	라미화장품제조(주)	-	315,331	-	784,941
종속기업	(주)에이디앤티	-	9,091	-	3,987
종속기업	(주)웰가드	-	735,026	-	-
종속기업	(주)에어클린시스템즈	-	93,000	-	-
합계		-	4,499,384	-	6,882,066

(3) 당기와 전기 중 특수관계자에 대한 자금거래 내역은 다음과 같습니다.

(단위: 천원)					
구분	회사명	당기		전기	
		대여	회수(주1)	대여	회수
종속기업	라미화장품제조(주)	250,000	250,000	-	-
관계기업	(주)바이오컴플릿	-	-	-	1,833,000
기타 특수관계자	주요 경영진	600,000	-	-	-
합계		850,000	250,000	-	1,833,000

(주1) 라미화장품제조(주) 대여금 250,000백만원은 합병으로 소멸하였습니다.

(4) 보고기간 종료일 현재 특수관계자에 대한 채권, 채무 내역은 다음과 같습니다.

- 당기말

(단위: 천원)				
구분	회사명	채권		채무
		매출채권	대여금	매입채무 등
종속기업	(주)웰가드	-	-	35,183
기타 특수관계자	주요 경영진	-	600,000	-
합계		-	600,000	35,183

- 전기말

(단위: 천원)					
구분	회사명	채권			채무
		매출채권	대여금 등	기타채권	매입채무 등
지배기업	(주)더편한	-	-	-	461,431
종속기업(주1)	라미화장품제조(주)	-	2,232,775	307,739	148,747
종속기업(주1)	(주)에이디앤티	306,567	1,582,184	42,699	-
기타특수관계자(주1)	주요 경영진	-	91,795	-	-
합계		306,567	3,906,754	350,438	610,178

(주1) 보고기간 종료일 현재 종속기업 및 기타특수관계자에 대한 매출채권, 대여금 등, 기타 채권에 대해 대손충당금이 100% 설정되어 있습니다.

(5) 당기 중 특수관계자와의 지분거래 내역은 다음과 같습니다.

(단위: 천원)					
구분	회사명	지분거래종류	납입일	거래내역	금액
종속기업	라미화장품제조(주)	외부지분 추가 취득	2022-09-30	현금	300
종속기업	(주)웰가드	지분취득(주1)	2022-08-08	현금	5,930,000
종속기업	(주)웰가드	유상증자	2022-12-05	현금	1,304,600
종속기업	(주)에어클린시스템즈	법인설립	2022-08-09	현금	600,000
종속기업	(주)에어클린시스템즈	유상증자	2022-11-30	현금	400,000
합계					8,234,900

(주1) 지배기업 (주)더편한으로부터 지분을 취득하였습니다.

(6) 당기 중 종속기업과 관련하여 발생한 손익은 다음과 같습니다.

(단위: 천원)		
회사명	계정과목	금액
(주)에이디앤티	종속기업투자주식처분이익	99,300
(주)웰가드	종속기업투자주식손상차손	(2,089,657)
(주)에어클린시스템즈	종속기업투자주식처분이익	(458,546)
합계		(2,448,903)

(7) 주요경영진 보상내역

당사는 기업 활동의 계획·운영·통제에 대하여 중요한 권한과 책임을 가진 등기임원, 비등기임원, 내부감사책임자 및 각 사업부문장 등을 주요 경영진으로 판단하고 있습니다.

(단위: 천원)		
구분	당기	전기
급여 및 상여금	1,050,363	558,840
퇴직급여	133,510	12,120
합계	1,183,873	570,960

37. 재무위험 관리의 목적 및 정책

당사의 주요 금융부채는 차입금, 매입채무 및 기타채무로 구성되어 있으며, 이러한 금융부채는 영업활동을 위한 자금을 조달하기 위하여 발생하였습니다. 또한, 당사는 영업활동에서 발생하는 매출채권, 현금 및 장단기예금과 같은 다양한 금융자산도 보유하고 있습니다. 당사의 금융자산 및 금융부채에서 발생할 수 있는 주요 위험은 시장위험, 신용위험 및 유동성위험입니다. 당사의 주요 경영진은 아래에서 설명하는 바와 같이, 각 위험별 관리절차를 검토하고 정책에 부합하는지 검토하고 있습니다. 또한 당사는 투기목적의 파생상품거래를 실행하지 않는 것이 기본적인 정책입니다.

(1) 시장위험

시장위험은 시장가격의 변동으로 인하여 금융상품의 공정가치나 미래현금흐름이 변동할 위험을 의미합니다. 시장가격 관리의 목적은 수익은 최적화하는 반면 수용가능한 한계 이내로 시장위험 노출을 관리 및 통제하는 것이며, 시장위험은 이자율위험, 환위험 및 기타 가격위험의 세 가지 유형으로 구성되어 있습니다.

1) 이자율위험

이자율위험은 시장이자율의 변동으로 인하여 금융상품의 공정가치나 미래현금흐름이 변동할 위험입니다. 당사는 일부 단기차입금과 관련된 시장이자율의 변동위험에 노출되어 있습니다. 당사의 경영진은 이자율 현황을 주기적으로 검토하고 있으며, 단기차입금은 1년 내에 모두 상환할 예정으로 이자율변동이 금융부채의 공정가치 및 현금흐름에 미치는 영향은 중요하지 아니합니다.

2) 환위험

환위험은 환율의 변동으로 인하여 금융상품의 공정가치나 미래현금흐름이 변동할 위험입니다. 당사는 수출 활동 등으로 인하여 환위험에 노출되어 있습니다. 보고기간말현재 기능통화 이외의 외화로 표시된 화폐성자산 및 부채의 장부금액은 다음과 같습니다.

(단위: 천원)				
구분	당기말		전기말	
	자 산	부 채	자 산	부 채
USD	846,376	17,881	1,733,440	-

당사는 내부적으로 환율 변동에 대한 환위험을 정기적으로 측정하고 있습니다. 보고기간말 현재 기능통화 이외의 외화로 표시된 화폐성자산·부채에 대한 기능통화의 환율 5% 변동시 당기손익에 미치는 영향은 다음과 같습니다.

(단위: 천원)		
구분	5% 상승시	5% 하락시
USD	41,425	(41,425)

3) 기타 가격위험

기타 가격위험은 이자율위험이나 환위험 이외의 시장가격의 변동으로 인하여 금융상품의 공정가치나 미래현금흐름이 변동할 위험이며, 당사에 특별히 해당되는 사항은 없습니다.

(2) 신용위험

신용위험은 통상적인 거래 및 투자활동에서 발생하며 고객 또는 거래상대방이 계약조건상의 의무사항을 지키지 못하였을 때 발생합니다. 이러한 신용위험을 관리하기 위하여 고객과 거래상대방의 재무상태와 과거 경험 및 기타 요소들을 고려하여 주기적으로 재무신용도를 평가하여 관리하고 있습니다.

신용위험은 금융기관과의 거래에서도 발생할 수 있으며 해당 거래는 현금및현금성자산, 각종 예금 그리고 파생금융상품 등의 금융상품 거래를 포함합니다. 이러한 위험을 줄이기 위해, 당사는 신용등급이 높은 금융기관에 대해서만 거래를 하는 것을 원칙으로 하고 있으므로 금융기관으로부터의 신용위험은 제한적입니다.

보고기간 종료일 현재 당사의 금융자산 장부금액은 손상차손 차감 후 금액으로 당사의 신용위험 최대노출액을 나타내고 있습니다.

(단위: 천원)		
구분	당기말	전기말
현금및현금성자산(주1)	13,209,339	27,505,136
매출채권 및 기타수취채권	5,981,749	4,675,194
기타금융자산(유동 및 비유동)	1,267,532	1,658,060
당기손익인식금융자산(비유동)	2,957,100	-
합계	23,415,720	33,838,390

(주1) 당사가 보유하는 현금시채액은 제외하였습니다.

(3) 유동성위험

유동성위험은 만기까지 모든 금융계약상의 약정사항들을 이행할 수 있도록 자금을 조달하지 못할 위험입니다.

당사는 유동성 전략 및 계획을 통하여 자금부족에 따른 위험을 관리하고 있습니다. 당사는 금융자산의 만기와 영업현금흐름의 추정치를 고려하여 금융자산과 금융부채의 만기를 대응시키고 있습니다.

다음은 보고기간 종료일 현재 금융부채별 상환계획으로서 할인되지 않은 계약상의 금액입니다.

- 당기말

(단위: 천원)				
구분	3개월 이하	3개월 초과 1년 이내	1년 초과 5년 이내	합계
매입채무 및 기타지급채무	3,353,737	101,740	390,779	3,846,256
차입금(유동)	344,113	1,882,728	-	2,226,841
리스부채(유동)	71,243	142,549	-	213,792
리스부채(비유동)	-	-	117,567	117,567
합계	3,769,093	2,127,017	508,346	6,404,456

- 전기말

(단위: 천원)				
구분	3개월 이하	3개월 초과 1년 이내	1년 초과 5년 이내	합계
매입채무 및 기타지급채무	3,449,640	182,406	-	3,632,046
리스부채(유동)	104,612	174,869	-	279,481
리스부채(비유동)	-	-	79,371	79,371
합계	3,554,252	357,275	79,371	3,990,898

(4) 자본관리

자본관리의 주 목적은 당사의 영업활동을 유지하고 주주가치를 극대화하기 위하여 높은 신용등급과 건전한 자본비율을 유지하기 위한 것입니다. 당사는 자본구조를 경제환경의 변화에 따라 수정하고 있으며, 이를 위하여 자기주식을 취득하거나 배당정책 수정 등을 검토하고 있습니다.

당사는 순부채를 자기자본으로 나눈 부채비율을 사용하여 관리하고 있는 바, 순부채는 부채총액에서 현금및현금성자산 및 단기금융상품 등을 차감하고 산정하고 있습니다.

보고기간 종료일 현재 부채비율은 다음과 같습니다.

(단위: 천원)		
구분	당기말	전기말
부채총계(A)	7,215,869	4,630,726
자본총계(B)	27,336,700	36,057,188
현금및현금성자산(C)	13,209,795	27,506,365
차입금(D)	2,174,260	-
부채비율(A /B)	26.40%	12.84%
순차입금비율((D-C)/B)	-	-

38. 불법행위 미수금

2020년 8월 중 일부 경영진이 마스크 유통 선급금을 가장하여 회사자금 15,000백만원을 유틸머스자산운용의 펀드 상환자금으로 유용한 사실이 있습니다. 당사는 위 횡령·배임 사건에 대한 관련자들을 고소하여 현재 소송 중에 있습니다(주석23 참조).

한편, 마스크 유통 선급금을 가장하여 유용한 15,000백만원은 불법행위미수금으로 재무제표에 계상하고 전액 대손설정하였습니다(주석8 참조).

39. 사업결합

(1) 당기와 전기 중 발생한 사업결합의 내역은 다음과 같습니다.

- 당기

회사명	주요 영업활동	합병등기일	비고
라미화장품제조(주)	화장품제조	2022.12.30	동일지배하 합병

- 전기

회사명	주요 영업활동	합병등기일	비고
(주)디엠아이컴퍼니	패션커머스	2021.07.02	합병신주 발행

(2) 당기와 전기 중 발생한 사업결합으로 인하여 취득일에 취득한 자산과 인수한 부채의 공정가치는 다음과 같습니다.

(단위: 천원)		
구분	당기	전기
	라미화장품제조(주)	(주)디엠아이컴퍼니
식별가능한 자산의 공정가치	3,885,763	1,217,880
유동자산	25,802	937,066
현금및현금성자산	4,317	166,464
매출채권 및 기타수취채권	182	199,187
재고자산	-	189,221
기타자산	21,303	382,194
비유동자산	3,859,961	280,814
유형자산	3,859,961	168,001
사용권자산	-	108,646
무형자산	-	4,167
식별가능한 부채의 공정가치	2,174,469	1,144,754
유동부채	2,174,469	1,043,757
매입채무 및 기타지급채무	209	525,440
차입금	2,174,260	424,100
리스부채	-	79,751
기타부채	-	14,466
비유동부채	-	100,997
리스부채	-	27,279
기타부채	-	73,718

(3) 당기와 전기 중 발생한 사업결합으로 인한 영업권은 다음과 같습니다.

(단위: 천원)		
구분	당기	전기
	라미화장품제조(주)	(주)디엠아이컴퍼니
이전대가의 공정가치	409,468	2,968,686
소멸한 종속기업투자주식의 장부금액	300	-
차감: 식별가능한 취득한 순자산의 공정가치	(1,711,294)	(73,126)
영업권	-	2,895,560
기타자본조정(주1)	(1,301,526)	-

(주1) 동일지배하의 사업결합으로 인하여 영업권이 아닌 기타자본조정으로 인식하였습니다.

(4) 당기와 전기 중 발생한 사업결합으로 인한 순현금유입은 다음과 같습니다.

(단위: 천원)		
구분	당기	전기
	라미화장품제조(주)	(주)디엠아이컴퍼니
현금으로 지급한 대가	-	-
가감: 취득한 현금 및 현금성자산	4,317	166,464
가감계	4,317	166,464

40. 중단영업

(1) 당사는 2021년 12월 22일 이사회결의에 따라 신규사업(방역사업)을 중단하기로 결정하였으며, 이로 인해 신규사업과 관련된 영업에 대한 전기 손익은 중단영업으로 표시되었습니다.

(2) 전기 중 중단영업과 관련한 손익의 내역은 다음과 같습니다.

(단위: 천원)	
구분	전기
매출액	10,500
매출원가	2,580
판매비와관리비	671,789
영업손익	(663,869)
영업외손익	165,503
법인세비용차감전순손실	(498,365)
법인세비용	-
중단영업손실	(498,365)

(3) 전기 중 중단영업활동에서 발생한 현금흐름은 다음과 같습니다.

(단위: 천원)	
구분	전기
영업활동으로 인한 순현금흐름	(16,693)
투자활동으로 인한 순현금흐름	180,000
재무활동으로 인한 순현금흐름	(73,950)
중단영업으로 인한 순현금흐름	89,357

41. 보고기간 후 사건

회사는 2023년 3월 27일 이사회를 개최하여 주식 및 경영권 양수도 계약과 관련한 매도청구권 계약의 거래 상대방을 지배기업에서 지배기업의 최대주주로 변경하고 매도청구권 행사대상 금액은 최초 인수금액에서 추가 출자한 금액을 합산하는 것으로 변경하였습니다.

6. 배당에 관한 사항

가. 배당에 관한 정책

당사는 정관에 의거 주주총회결의를 통하여 배당을 실시하며, 회사의 지속적 성장을 위한 투

자 및 주주가치 제고, 현금흐름 상황, 경영환경 등 제반사항을 고려하여 적정수준의 배당을 결정하며, 당사 정관에 기재된 배당에 관한 사항은 다음과 같습니다.

제12조(신주의 배당기산일) 회사가 당해 사업년도에 발행한 신주에 대한 이익배당에 관하여는 신주를 발행 또는 인수 납입한 때가 속하는 영업년도의 직전 영업년도 말에 신주를 발행 또는 인수납입된 것으로 본다

제53조(이익배당)

- ① 이익의 배당은 금전 또는 금전 외의 재산으로 할 수 있다.
- ② 이익의 배당을 주식으로 하는 경우 회사가 수종의 주식을 발행한 때에는 주주총회의 결의로 그와 다른 종류의 주식으로도 할 수 있다.
- ③ 제1항의 배당은 매 결산기말 현재의 주주명부에 기재된 주주 또는 등록된 질권자에게 지급한다.
- ④ 이익배당은 주주총회의 결의로 정한다. 다만, 제50조 제6항에 따라 재무제표를 이사회가 승인하는 경우 이사회 결의로 이익배당을 정한다.

제54조의2 (분기배당)

- ① 이 회사는 이사회 결의로 사업연도 개시일부터 3월·6월·9월의 말일(이하 “분기배당 기준일”이라 한다)의 주주에게 「자본시장과 금융투자업에 관한 법률」 제165조의12에 따라 분기배당을 할 수 있다.
- ② 제1항의 이사회 결의는 분기배당 기준일 이후 45일 내에 하여야 한다.
- ③ 분기배당은 직전결산기의 대차대조표상의 순자산액에서 다음 각호의 금액을 공제한 액을 한도로 한다.
 - 1. 직전결산기의 자본금의 액
 - 2. 직전결산기까지 적립된 자본준비금과 이익준비금의 합계액
 - 3. 직전결산기의 정기주주총회에서 이익배당하기로 정한 금액
 - 4. 직전결산기까지 정관의 규정 또는 주주총회의 결의에 의하여 특정목적을 위해 적립한 임의 준비금
 - 5. 상법시행령 제19조에서 정한 미실현이익
 - 6. 분기배당에 따라 당해 결산기에 적립해야 할 이익준비금의 합계액
- ④ 사업연도 개시일 이후 분기배당 기준일 이전에 신주를 발행한 경우(준비금의 자본전입, 주식배당, 전환사채의 전환청구, 신주인수권부사채의 신주인수권 행사에 의한 경우를 포함한다)에는 분기배당에 관해서는 당해 신주는 직전사업연도 말에 발행된 것으로 본다. 다만, 분기배당 기준일 후에 발행된 신주에 대하여는 최근 분기배당 기준일 직후에 발행된 것으로 본다.
- ⑤ 정관 제9조의 종류주식에 대한 분기배당은 보통주식과 동일한 배당률을 적용한다.

제54조의3 (배당금 지급청구권의 소멸시효)

- ① 배당금의 지급청구권은 5년간 이를 행사하지 아니하면 소멸시효가 완성한다.
- ② 제1항의 시효의 완성으로 인한 배당금은 본 회사에 귀속한다.

주요배당지표

구 분	주식의 종류	당기	전기	전전기
		제17기	제16기	제15기

주당액면가액(원)		100	100	100
(연결)당기순이익(백만원)		-10,096	1,183	-27,851
(별도)당기순이익(백만원)		-10,022	1,327	-27,630
(연결)주당순이익(원)		-29	5	-55
현금배당금총액(백만원)		-	-	-
주식배당금총액(백만원)		-	-	-
(연결)현금배당성향(%)		-	-	-
현금배당수익률(%)	-	-	-	-
	-	-	-	-
주식배당수익률(%)	-	-	-	-
	-	-	-	-
주당 현금배당금(원)	-	-	-	-
	-	-	-	-
주당 주식배당(주)	-	-	-	-
	-	-	-	-

7. 증권의 발행을 통한 자금조달에 관한 사항

7-1. 증권의 발행을 통한 자금조달 실적

[지분증권의 발행 등과 관련된 사항]

증자(감자)현황

(기준일 : 2022년 12월 31일)

(단위 : 원, 주)

주식발행 (감소)일자	발행(감소) 형태	발행(감소)한 주식의 내용				비고
		종류	수량	주당 액면가액	주당발행 (감소)가액	
2021년 03월 06일	유상증자(제3자배정)	보통주	121,359,223	100	103	공개매각을 통한 제3자배정 유상증자로, 납입자인 (주)더편한으로 최대주주 변경
2021년 07월 02일	-	보통주	25,814,665	100	105	합병신주 발행
2021년 12월 22일	유상증자(제3자배정)	보통주	26,551,716	100	145	제3자배정 유상증자(주1)
2021년 12월 22일	유상증자(제3자배정)	보통주	34,482,758	100	145	제3자배정 유상증자
2021년 12월 22일	유상증자(제3자배정)	보통주	6,889,652	100	145	소액공모방식의 제3자배정 유상증자

(주1) 당사 이사회는 2021.12.09 동일자에 총 3건의 유상증자를 결의하였습니다.

- 당사는 당기말 현재, 미상환 중인 전환사채·신주인수권부사채·전환형 조건부자본증권이 없습니다.

[채무증권의 발행 등과 관련된 사항]

채무증권 발행실적

(기준일 : 2022년 12월 31일)

(단위 : 천원, %)

발행회사	증권종류	발행방법	발행일자	권면(전자등록)총액	이자율	평가등급 (평가기관)	만기일	상환 여부	주관회사
-	-	-	-	-	-	-	-	-	-
합 계	-	-	-	-	-	-	-	-	-

기업어음증권 미상환 잔액

(기준일 : 2022년 12월 31일)

(단위 : 천원)

잔여만기		10일 이하	10일초과 30일이하	30일초과 90일이하	90일초과 180일이하	180일초과 1년이하	1년초과 2년이하	2년초과 3년이하	3년 초과	합 계
미상환 잔액	공모	-	-	-	-	-	-	-	-	-
	사모	-	-	-	-	-	-	-	-	-
	합계	-	-	-	-	-	-	-	-	-

단기사채 미상환 잔액

(기준일 : 2022년 12월 31일)

(단위 : 천원)

잔여만기		10일 이하	10일초과 30일이하	30일초과 90일이하	90일초과 180일이하	180일초과 1년이하	합 계	발행 한도	잔여 한도
미상환 잔액	공모	-	-	-	-	-	-	-	-
	사모	-	-	-	-	-	-	-	-
	합계	-	-	-	-	-	-	-	-

회사채 미상환 잔액

(기준일 : 2022년 12월 31일)

(단위 : 천원)

잔여만기		1년 이하	1년초과 2년이하	2년초과 3년이하	3년초과 4년이하	4년초과 5년이하	5년초과 10년이하	10년초과	합 계
미상환 잔액	공모	-	-	-	-	-	-	-	-
	사모	-	-	-	-	-	-	-	-
	합계	-	-	-	-	-	-	-	-

신종자본증권 미상환 잔액

(기준일 : 2022년 12월 31일)

(단위 : 천원)

잔여만기		1년 이하	1년초과 5년이하	5년초과 10년이하	10년초과 15년이하	15년초과 20년이하	20년초과 30년이하	30년초과	합 계
미상환 잔액	공모	-	-	-	-	-	-	-	-
	사모	-	-	-	-	-	-	-	-
	합계	-	-	-	-	-	-	-	-

	합계	-	-	-	-	-	-	-	-	-
--	----	---	---	---	---	---	---	---	---	---

조건부자본증권 미상환 잔액

(기준일 : 2022년 12월 31일)

(단위 : 천원)

잔여만기		1년 이하	1년초과 2년이하	2년초과 3년이하	3년초과 4년이하	4년초과 5년이하	5년초과 10년이하	10년초과 20년이하	20년초과 30년이하	30년초과	합 계
미상환 잔액	공모	-	-	-	-	-	-	-	-	-	-
	사모	-	-	-	-	-	-	-	-	-	-
	합계	-	-	-	-	-	-	-	-	-	-

7-2. 증권의 발행을 통해 조달된 자금의 사용실적

공모자금의 사용내역

(기준일 : 2022년 12월 31일)

(단위 : 백만원)

구 분	회차	납입일	증권신고서 등의 자금사용 계획		실제 자금사용 내역		차이발생 사유 등
			사용용도	조달금액	내용	금액	
유상증자 (소액공모)	32	2018년 12월 19일	운영자금	999	운영자금	999	-

사모자금의 사용내역

(기준일 : 2022년 12월 31일)

(단위 : 백만원)

구 분	회차	납입일	주요사항보고서의 자금사용 계획		실제 자금사용 내역		차이발생 사유 등
			사용용도	조달금액	내용	금액	
제3자배정 유상증자	33	2019년 08월 30일	운영자금	3,200	운영자금	3,200	-
제3자배정 유상증자	35	2019년 11월 15일	운영자금	2,999	운영자금	2,999	-
제3자배정 유상증자	36	2021년 03월 05일	운영자금	12,499	운영자금	12,499	-
제3자배정 유상증자	38	2021년 12월 21일	운영자금	4,999	운영자금	4,999	-
제3자배정 유상증자	39	2021년 12월 21일	운영자금	3,849	운영자금	3,849	-

제3자배정 유상증자	40	2021년 12월 21일	운영자금	998	운영자금	998	-
---------------	----	---------------	------	-----	------	-----	---

미사용자금의 운용내역

(기준일 : 2022년 12월 31일)

(단위 : 백만원)

종류	금융상품명	운용금액	계약기간	실투자기간
-	-	-	-	-
계		-	-	-

8. 기타 재무에 관한 사항

가. 재무제표 제작성 등 유의사항
- 해당사항 없음.

나. 대손충당금 설정현황(연결기준)

(1) 최근 사업연도의 계정과목별 대손충당금 설정내역

보고기간 종료일 현재 계정과목별 대손충당금 설정 내역은 다음과 같습니다.

(단위 : 천원, %)				
구 분	계정과목	채권 총액	대손충당금	대손충당금 설정률
제17기 당기	매출채권	9,073,248	3,220,110	35.49%
	미수금	2,520,272	2,520,272	100.00%
	미수수익	62,322	62,198	99.80%
	단기대여금	476,785	476,785	100.00%
	선급금	1,368,068	956,644	69.93%
	불법행위미수금	13,937,132	13,937,132	100.00%
	합계	27,437,827	21,173,142	77.17%
제16기	매출채권	5,890,290	1,668,571	28.33%
	미수금	2,490,292	2,036,781	81.79%
	미수수익	63,052	62,198	98.65%
	단기대여금	506,785	476,785	94.08%
	선급금	1,099,097	939,437	85.47%
	불법행위미수금	13,937,132	13,937,132	100.00%
	합계	23,986,648	19,120,904	79.71%
제15기	매출채권	3,152,337	1,809,177	57.39%
	미수금	2,077,057	2,076,922	99.99%
	미수수익	65,376	62,198	95.14%

	단기대여금	476,785	476,785	100.00%
	선급금	1,596,415	1,210,558	75.83%
	불법행위미수금	14,570,780	14,570,780	100.00%
	합계	69,912,046	58,448,228	92.10%

(2) 최근 사업연도의 대손충당금 변동현황

보고기간 종료일 현재 대손충당금 변동 내역은 다음과 같습니다.

(단위 : 천원)			
구 분	제17기	제16기	제15기
1. 기초 대손충당금 잔액합계	19,120,904	20,206,420	1,876,514
2. 순대손처리액(① - ② ± ③)	-	-	-
① 대손처리액(상각채권액)	-	-	-
② 상각채권회수액	-	-	-
③ 기타증감액	-	-	-
3. 대손상각비 계상(환입)액	1,568,747	(1,085,516)	18,329,907
4. 기말 대손충당금 잔액합계	20,689,651	19,120,904	20,206,420

(3) 매출채권관련 대손충당금 설정기준

보고기간 종료일 현재의 매출채권잔액등에 대하여 개별분석(정상결제 채권, 부실징후 채권 등)또는 과거의 대손경험률에 의한 장래의 대손예상액을 대손충당금으로 설정하고 있으며, 설정비율은 다음과 같습니다.

1. 매출채권	2. 장기성매출채권	3.미수금(개별분석)
3개월 이하 : 0.70%	담보성 어음공증후 1년내 : 1%	업체의 자본잠식이 50%이내 : 20%
3개월~6개월이하 : 2.41%	담보성 어음공증후 2년초과 : 20%	업체의 자본잠식이 100% : 50%
6개월~1년이하 : 74.80%	-	-
1년초과 : 100%	-	-
부실채권 : 100%	-	-

(4) 당기말 현재 경과기간별 매출채권잔액 현황

(단위 : 천원)				
구 분	3개월이하	3~6개월	6개월 초과	합 계
매출채권	4,839,459	75,086	4,158,703	9,073,248
구성비율	53.33%	0.82%	45.85%	100.00%

다. 재고자산 현황 등(연결기준)

(1) 재고자산의 보유현황

(단위 : 천원)			
구분	제17기	제16기	제15기
제품 및 상품	852,439	542,523	350,399
재공품	421,375	361,381	248,012
원.부재료	1,336,110	994,934	1,094,671
미착상품	47,848	-	-
합 계	2,657,772	1,898,838	1,693,082
총자산대비 재고자산 구성비율(%)[재고자산합계÷기말자산총계×100]	7.52%	4.28%	9.23%
재고자산회전율(회수)[연환산 매출원가÷{(기초재고+기말재고)÷2}]	8.0	7.4	11.3

(2) 재고자산의 실사내역 등

1) 실사일자 - 6월말(자체실사) 및 12월말(외부감사인 입회실사) 기준으로 매년 2회 재고자산 실사를 진행하고 있습니다.

2) 실사방법 - 사내보관 재고: 전수조사 실시를 기본으로 하며, 일부 중요성이 작은 품목의 경우 Sample 조사를 실시합니다.
 - 사외보관 재고: 제3자 보관재고, 운송중인 재고에 대해서는 전수로 물품보유 확인서 징구 및 표본조사를 병행합니다.

3) 재고자산 순 실현가치 평가

- 재고자산의 시가가 취득원가보다 하락한 경우에는 시가를 채무상태 표가액으로 하고 있으며, 회계연도말 현재 재고자산에 대한 평가 내역은 다음과 같습니다.

(단위 : 천원)				
계정과목	취득원가	당기평가반영분	평가손실누계액	장부가액
제품 및 상품	2,702,055	281,272	(2,130,889)	852,438
재공품	438,711	83,497	(100,833)	421,375
원부재료	1,783,756	(237,137)	(210,509)	1,336,110
합 계	4,924,522	127,632	(2,442,231)	2,609,923

4) 기타사항 : 당사의 재고자산 중 담보로 제공된 재고자산은 없습니다.

라. 공정가치평가 내역

(1) 금융상품 종류별 공정가치

금융상품의 종류별 장부금액 및 공정가치는 다음과 같습니다.

① 당기

(단위:천원)				
구분	상각후원가측정 금융자산	당기손익인식 금융자산	당기손익인식 금융부채	상각후원가측정 금융부채
공정가치로 측정되는 금융상품:				
당기손익인식금융자산(비유동)	-	2,957,100	-	-
공정가치로 측정되지 않는 금융상품:				
현금및현금성자산	14,449,998	-	-	-
매출채권및기타수취채권	6,336,753	-	-	-
기타금융자산	2,044,681	-	-	-
기타비유동금융자산	-	-	-	-
매입채무및기타지급채무	-	-	-	4,199,819
기타금융부채	-	-	-	524,066
차입부채	-	-	-	2,174,260

② 전기

(단위:천원)				
구분	상각후원가측정 금융자산	당기손익인식 금융자산	당기손익인식 금융부채	상각후원가측정 금융부채
공정가치로 측정되는 금융상품:				
당기손익인식금융자산	-	-	-	-
공정가치로 측정되지 않는 금융상품:				
현금및현금성자산	27,697,982	-	-	-
매출채권및기타수취채권	4,676,084	-	-	-
기타금융자산	1,494,870	-	-	-
기타비유동금융자산	-	-	-	-
매입채무및기타지급채무	-	-	-	3,918,120
기타금융부채	-	-	-	239,833
차입부채	-	-	-	2,383,748

마. 공정가치의 측정

공정가치에는 다음의 수준이 있습니다.

- 동일한 자산이나 부채에 대한 활성시장의 공시가격 (수준 1)
- 직접적으로 또는 간접적으로 관측가능한, 자산이나 부채에 대한 투입변수 (수준 2)
- 관측가능한 시장자료에 기초하지 않은, 자산이나 부채에 대한 투입변수 (수준 3)

연결실체의 당기말과 전기말 현재 금융자산·부채의 분류 내역은 다음과 같습니다.

(단위: 천원)						
구분	당기말			전기말		
	수준 1	수준 2	수준 3	수준 1	수준 2	수준 3
당기손익인식금융자산	-	-	2,957,100	-	-	-
당기손익인식금융부채	-	-	-	-	-	-

채무증권 발행실적

(기준일 : 2022년 12월 31일)		(단위 : 원, %)							
발행회사	증권종류	발행방법	발행일자	권면(전자등록)총액	이자율	평가등급(평가기관)	만기일	상환여부	주관회사
-	-	-	-	-	-	-	-	-	-
합계	-	-	-	-	-	-	-	-	-

기업어음증권 미상환 잔액

(기준일 : 2022년 12월 31일)		(단위 : 원)								
잔여만기		10일 이하	10일초과 30일이하	30일초과 90일이하	90일초과 180일이하	180일초과 1년이하	1년초과 2년이하	2년초과 3년이하	3년 초과	합계
미상환 잔액	공모	-	-	-	-	-	-	-	-	-
	사모	-	-	-	-	-	-	-	-	-
	합계	-	-	-	-	-	-	-	-	-

* 해당사항 없습니다.

단기사채 미상환 잔액

(기준일 : 2022년 12월 31일)		(단위 : 원)							
잔여만기		10일 이하	10일초과 30일이하	30일초과 90일이하	90일초과 180일이하	180일초과 1년이하	합계	발행 한도	잔여 한도
미상환 잔액	공모	-	-	-	-	-	-	-	-
	사모	-	-	-	-	-	-	-	-
	합계	-	-	-	-	-	-	-	-

* 해당사항 없습니다.

회사채 미상환 잔액

(기준일 : 2022년 12월 31일)		(단위 : 원)						
잔여만기	1년 이하	1년초과	2년초과	3년초과	4년초과	5년초과	10년초과	합계
	-	-	-	-	-	-	-	-

		2년이하	3년이하	4년이하	5년이하	10년이하		
미상환 잔액	공모	-	-	-	-	-	-	-
	사모	-	-	-	-	-	-	-
	합계	-	-	-	-	-	-	-

* 해당사항 없습니다.

신종자본증권 미상환 잔액

(기준일 : 2022년 12월 31일) (단위 : 원)

잔여만기		1년 이하	1년초과 5년이하	5년초과 10년이하	10년초과 15년이하	15년초과 20년이하	20년초과 30년이하	30년초과	합 계
미상환 잔액	공모	-	-	-	-	-	-	-	-
	사모	-	-	-	-	-	-	-	-
	합계	-	-	-	-	-	-	-	-

* 해당사항 없습니다.

조건부자본증권 미상환 잔액

(기준일 : 2022년 12월 31일) (단위 : 원)

잔여만기		1년 이하	1년초과 2년이하	2년초과 3년이하	3년초과 4년이하	4년초과 5년이하	5년초과 10년이하	10년초과 20년이하	20년초과 30년이하	30년초과	합 계
미상환 잔액	공모	-	-	-	-	-	-	-	-	-	-
	사모	-	-	-	-	-	-	-	-	-	-
	합계	-	-	-	-	-	-	-	-	-	-

* 해당사항 없습니다.

바. 소규모합병

(1) 이커머스 사업을 위한 소규모합병

당사는 실적개선 및 성장동력 사업등의 목적으로 (주)디엠아이컴퍼니와 소규모합병을 아래와 같은 일정에 따라 진행하였습니다. 합병기일은 2021년 7월 1일이며, 보고서 기준일 현재 소규모합병 절차와 등기는 모두 완료되었습니다.

구 분	합병회사 (주)스킨앤스킨	피합병회사 (주)디엠아이컴퍼니
이사회 결의일(합병결의)	2021년 4월 20일	-
합병계약 체결일	2021년 4월 23일	2021년 4월 23일
주주확정 기준일	2021년 5월 06일	2021년 5월 06일

주주명부 폐쇄기간		2021년 5월 7일 ~2021년 5월 21일	-
소규모합병 공고일		2021년 5월 07일	-
합병 반대의사표시 접수기간	시작일	2021년 5월 07일	-
	종료일	2021년 5월 21일	-
합병 승인을 위한 주주총회일 또는 주주총회에 갈음하는 이사회 결의일		2021년 5월 24일	2021년 5월 24일
채권자 이의제출 공고일		2021년 5월 24일	2021년 5월 25일
채권자 이의제출 기간	시작일	2021년 5월 24일	2021년 5월 25일
	종료일	2021년 6월 24일	2021년 6월 25일
합병기일		2021년 7월 01일	2021년 7월 01일
합병종료보고총회에 갈음하는 이사회 결의일		2021년 7월 01일	2021년 7월 01일
합병종료보고 공고일		2021년 7월 01일	-
합병(해산) 등기일		2021년 7월 02일	2021년 7월 02일
신주상장일		2021년 7월 20일	-

(*) 본 합병은 상법 제527조의3 규정에 의한 소규모합병 방식이므로 주식매수청구권이 인정되지 않으며 합병승인은 이사회 승인으로 갈음합니다.

(*) 합병종료보고 총회는 상법 제526조 제3항 규정에 의거, 이사회 결의 및 홈페이지 공고로 갈음하였습니다.

(*) 상법 제526조의 합병종료보고 주주총회는 이사회 결의 및 당사의 정관에 따라 당사의 인터넷홈페이지(<http://skinnskin.co.kr>)공고로 갈음하였습니다.

합병 전·후 당사의 최대주주의 지분 변동 현황은 아래와 같습니다.

주주명	관계	주식의 종류	합병 전		합병 후	
			주식수	지분율(%)	주식수	지분율(%)
(주)더편한	최대주주	보통주	121,359,223	46.6	121,359,223	34.3
계		보통주	121,359,223	46.6	121,359,223	34.3

(*) 합병 전 주식수 및 지분율은 2021년 6월 30일 기준 발행주식총수(260,411,958주)를 기준으로 기재하였습니다.

(*) 합병으로 인한 신주발행은 25,814,665주이며, 이에 합병 직후 발행주식총수는 286,226,623주 입니다.

(*) 합병 후 주식수 및 지분율은 2021년 12월 31일 기준 발행주식총수(354,150,749주)를 기준으로 기재하였습니다.

합병법인인 당사는 2021년 5월 24일 홈페이지에 채권자 이의제출 공고를 기재하였고, 피합병법인인 (주)더엠아이컴퍼니는 2021년 5월 25일 신문 등에 채권자 이의제출 공고를 게재하여 각 채권자에게 최고하였으며, 채권자 이의 제출 기간(2021년 5월 24일 ~ 2021년 6월 24일)동안 채권자의 이의제출은 없었으며, 합병의 효력에 영향을 미칠 수 있는 소송은 제기된 바 없습니다.

당사는 (주)디엠아이컴퍼니의 주주명부에 기재된 주주에게 (주)스킨앤스킨 기명식 보통주식 (액면금액 금100원) 총 25,814,665주를 2021년 7월 2일에 합병신주로 배정 및 발행하였습니다. 동 합병신주는 2021년 7월 20일에 상장되었습니다.

소규모합병 전·후의 요약 재무정보는 아래와 같습니다.

(단위: 원)

과 목	합병 전		합병 후
	(주)스킨앤스킨	(주)디엠아이컴퍼니	
I. 유동자산	9,367,775,162	1,304,179,042	10,671,954,204
II. 비유동자산	5,362,424,596	528,724,952	5,891,149,548
자 산 총 계	14,730,199,758	1,832,903,994	16,563,103,752
I. 유동부채	3,696,141,695	985,128,192	4,681,269,887
II. 비유동부채	1,057,648,743	255,932,404	1,313,581,147
부 채 총 계	4,753,790,438	1,241,060,596	5,994,851,034
I. 자본금	13,905,273,500	50,000,000	13,955,273,500
II. 자본잉여금	83,742,383,154	-	83,742,383,154
III. 이익잉여금	(89,445,255,906)	541,843,398	(88,903,412,508)
IV. 기타자본항목	1,774,008,572	-	1,774,008,572
자 본 총 계	9,976,409,320	591,843,398	10,568,252,718
부 채 및 자 본 총 계	14,730,199,758	1,832,903,994	16,563,103,752

주1) 상기 재무상태표는 (주)스킨앤스킨과 (주)디엠아이컴퍼니의 2020년 12월 31일 현재의 K-IFRS에 의해 작성된 별도 재무상태표상 금액을 기준으로 단순 합산하여 작성된 것으로, 합병 후 재무상태표는 III.재무에 관한 사항 및 주석을 참조하여 주시기 바랍니다.

주2) 상기 (주)디엠아이컴퍼니의 요약 재무정보는 외부감사인의 감사 또는 검토를 받지 않은 재무정보이므로 외부감사인의 감사 또는 검토 결과에 따라 변동될 수 있습니다.

(2) 화장품 사업 시너지를 위한 종속회사와 소규모합병

당사는 지분 100%를 보유중이던 종속회사 라미화장품제조(주)와, 화장품 관리체계 일원화 및 관리비용 절감, 시너지 및 기업가치 극대화의 목적으로 무증자 방식의 소규모합병을 아래와 같은 일정에 따라 진행하였습니다. 합병기일은 2022년 12월 29일이며, 보고서 기준일 현재 소규모합병 절차와 등기는 모두 완료되었습니다.

구 분	합병회사 (주)스킨앤스킨	피합병회사 라미화장품제조(주)
이사회 결의일(합병결의)	2022년 10월 19일	-
합병계약 체결일	2022년 10월 24일	2022년 10월 24일
주주확정 기준일	2022년 11월 07일	2022년 11월 07일

주주명부 폐쇄기간		2022년 11월 08일 ~2022년 11월 15일	-
소규모합병 공고일		2022년 11월 07일	-
합병 반대의사표시 접수기간	시작일	2022년 11월 08일	-
	종료일	2022년 11월 22일	-
합병 승인을 위한 주주총회일 또는 주주총회에 갈음하는 이사회 결의일		2022년 11월 23일	2022년 11월 23일
채권자 이의제출 공고일		2022년 11월 24일	2022년 11월 24일
채권자 이의제출 기간	시작일	2022년 11월 25일	2022년 11월 25일
	종료일	2022년 12월 26일	2022년 12월 26일
합병기일		2022년 12월 29일	2022년 12월 29일
합병종료보고총회에 갈음하는 이사회 결의일		2022년 12월 29일	-
합병종료보고 공고일		2022년 12월 29일	-
합병(해산) 등기에정일		2022년 12월 30일	2022년 12월 30일
신주상장 예정일		-	-

(*) 본 합병은 상법 제527조의3 규정에 의한 소규모합병 방식이므로 주식매수청구권이 인정되지 않으며 합병승인은 이사회 승인으로 갈음합니다.

(*) 합병종료보고 총회는 상법 제526조 제3항 규정에 의거, 이사회 결의 및 당사의 정관에 따라 당사 인터넷홈페이지(<http://skinnskin.co.kr>) 공고로 갈음합니다.

(*) 본 소규모합병은 합병신주를 발행하지 않는 무증자 합병입니다.

합병 전·후 당사의 최대주주의 지분 변동 현황은 아래와 같습니다.

주주명	관계	주식의 종류	합병 전		합병 후	
			주식수	지분율(%)	주식수	지분율(%)
(주)더편한	최대주주	보통주	121,359,223	34.3	121,359,223	34.3
계		보통주	121,359,223	34.3	121,359,223	34.3

(*) 합병 전 주식수 및 지분율은 2022년 9월 30일 기준 발행주식총수(354,150,749주)를 기준으로 기재하였습니다.

(*) 본 소규모합병은 합병신주를 발행하지 아니하므로, 합병 전·후 주식수는 354,150,749주로 동일합니다.

(*) 합병회사 주식회사 스킨앤스킨은 피합병회사 라미화장품제조 주식회사의 주식을 100% 보유하고 있으며, 양 합병 당사는 무증자 방식에 의하여 1:0의 합병비율에 따라 합병하기로 결의함에 따라, 합병으로 인하여 주식회사 스킨앤스킨이 발행하는 신주는 없으며, 대주주 등의 지분변동 사항 또한 없습니다.

* 주식매수청구권 행사에 관한 사항

합병법인 주식회사 스킨앤스킨의 경우 상법 제527조의3 규정에 따른 소규모합병에 해당되므로 합병법인 주주의 주식매수청구권 규정은 적용되지 아니합니다.

또한, 피합병법인(소멸법인)인 라미화장품제조(주)도 지분 100%를 보유하고 있는 단독 주주인 주식회사 스킨앤스킨의 동의를 얻어 주식매수청구권을 부여하지 않습니다.

참고로, 상법 제527조의3에 의거하여 2022년 11월 08일부터 2022년 11월 22일까지 합병

반대의사 통지를 접수하였으며, 합병에 대한 반대의사를 통지한 주주는 총 140명으로, 반대의사표시 주식수는 총 479,572주(발행주식 총수의 0.14%)입니다.

*** 채권자보호 및 관련 소송에 관한 사항**

존속회사인 주식회사 스킨앤스킨과 소멸회사인 라미화장품제조 주식회사는 2022년 11월 24일에 각각 채권자 이의제출 공고를 진행하였고 채권자에게 최고를 하였으며, 2022년 12월 26일 채권자 이의제출 만료 시까지 이의를 제출한 채권자는 없었습니다. 또한, 해당 권으로 채권을 변제하거나, 상당한 담보를 제공하기로 결정된 사항은 없습니다. 합병기일 현재 합병의 효력에 영향을 미칠 수 있는 소송이 제기된 사실이 없습니다.

*** 합병신주 배정 등에 관한 사항**

존속회사 주식회사 스킨앤스킨은 소멸회사 라미화장품제조 주식회사의 지분을 100% 소유하고 있으며, 합병비율 1: 0.0000000 으로 흡수합병하므로, 본건 합병으로 신주를 발행하지 않으며, 합병으로 인해 지급한 별도의 합병교부금도 없습니다.

*** 소규모합병 전·후의 요약 재무정보는 아래와 같습니다.**

(단위: 원)

과 목	합병 전		합병 후
	(주)스킨앤스킨	라미화장품제조(주)	(주)스킨앤스킨
I. 유동자산	25,952,538,933	130,161,084	23,736,499,761
II. 비유동자산	12,241,817,341	3,888,592,783	16,130,110,124
자산총계	38,194,356,274	4,018,753,867	39,866,609,885
I. 유동부채	4,080,964,862	4,527,709,014	6,262,473,620
II. 비유동부채	324,067,984	220,046,897	344,114,881
부채총계	4,405,032,846	4,747,755,911	6,606,588,501
I. 자본금	35,415,074,900	50,000,000	35,415,074,900
II. 자본잉여금	86,880,617,513	0	86,880,617,513
III. 이익잉여금	-90,280,377,557	-779,002,044	-90,280,377,557
IV. 기타자본항목	1,774,008,572	0	1,244,706,528
자본총계	33,789,323,428	-729,002,044	33,260,021,384
부채와 자본총계	38,194,356,274	4,018,753,867	39,866,609,885

주1) 상기 요약 재무정보는 합병 등 종료보고서 제출일 현재 이용가능한 최근 재무제표인 주식회사 스킨앤스킨, 라미화장품제조 주식회사의 2022년 9월 30일 기준 별도 재무제표를 기준으로 작성한 것으로, 실제 합병기일 기준으로 작성될 재무제표와 차이가 발생할 수 있습니다.

주2) 상기 합병 전·후 요약 재무정보는 외부감사인의 감사 또는 검토가 이루어지지 않은 것으로 외부감사인의 감사 또는 검토 결과에 따라 변동될 수 있습니다.

사. 중단사업

당사는 한계사업 중단을 통한 사업유지비용 절감 및 잔여 주력사업인 뷰티사업(화장품, 이커머스)과 유통 등에 역량을 집중하기 위하여, 2021년 12월 22일 신사업부문(방역사업부)의

이산화염소 및 덴탈형 마스크제조 관련 사업부문을 중단사업으로 결정하였습니다.
 중단사업으로 인한 재무상 영향은 아래와 같습니다.

(단위 : 원)

과 목	연도별		합계
	제16기(전기)	제15기	
I. 매출액	10,500,000	1,065,474,561	1,075,974,561
II. 매출원가	2,580,000	899,847,409	902,427,409
III. 매출총이익	7,920,000	165,627,152	173,547,152
IV. 판매관리비	671,788,698	4,047,821,266	4,691,776,629
V. 영업이익	(663,868,698)	(3,882,194,114)	(4,518,229,476)

IV. 이사의 경영진단 및 분석의견

1. 예측정보에 대한 주의사항

당사가 동 사업보고서에서 미래에 발생할 것으로 예상·예측한 활동, 사건 또는 현상은, 당해 공시서류 작성시점의 사건 및 재무성과에 대하여 회사의 견해를 반영한 것입니다. 동 예측정보는 미래 사업환경과 관련된 다양한 가정에 기초하고 있으며, 동 가정들은 결과적으로 부정확한 것으로 판명될 수도 있습니다. 또한, 이러한 가정들에는 예측정보에서 기재한 예상치와 실제 결과 간에 중요한 차이를 초래할 수 있는 위험, 불확실성 및 기타 요인을 포함하고 있습니다. 이러한 중요한 차이를 초래할 수 있는 요인에는 회사 내부경영과 관련된 요인과 외부 환경에 관한 요인이 포함되어 있으며, 이에 한하지 않습니다.

당사는 동 예측정보 작성시점 이후에 발생하는 위험 또는 불확실성을 반영하기 위하여 예측정보에 기재한 사항을 수정하는 정정보고서를 공시할 의무는 없습니다. 결론적으로, 동 사업보고서상에, 회사가 예상한 결과 또는 사항이 실현되거나 회사가 당초에 예상한 영향이 발생한다는 확신을 제공할 수 없습니다. 동 보고서에 기재된 예측정보는 동 보고서 작성시점을 기준으로 작성한 것이며, 회사가 이러한 위험요인이나 예측정보를 정정할 예정이 없음을 유의하시기 바랍니다.

2. 개요

당사 이사회는 2022년 1월 1일부터 2022년 12월 31일까지 제17기 사업연도의 회계 및 업무에 대한 경영진단을 실시하여 다음과 같이 진단한 의견을 제출합니다. 회사의 경영에 대한 전반적인 사항을 파악하기 위하여 장부와 관계서류를 열람하고 재무제표 및 동 부속명세서에 대해서도 면밀히 검토하였습니다.

경영진단을 위하여 필요하다고 인정되는 서류에 대한 보고를 받았으며 중요한 업무에 관한 서류를 열람하고 그 내용을 면밀히 검토하는 등 적절한 방법을 사용하여 회사경영에 대한 내용을 파악했습니다.

당사는 주요 제품으로 화장품을 생산하고 있으며, 전기에는 신규사업으로 2021년 4월, 커머스 사업을 위한 소규모합병을 추진하였으며, 의류, 잡화, 화장품 등 한국제품을 중국 파트너사를 통해 온라인 판매하는 라이브커머스의 플랫폼 사업을 진행하고 있습니다. 당기에는 당사의 종속회사인 라미화장품제조(주)와 무증자 방식의 소규모합병을 완료하였으며, 관리체계 일원화에 따른 시너지 효과가 있을 것으로 예상됩니다. 2022년 연결 매출은 21,406백만 원을 기록하였습니다.

3. 재무상태 및 영업실적

가. 재무상태(연결)

당사는 2022년 12월 31일 현재, 자기자본비율 77.73%,부채비율 28.65% 수준의 안정적인 재무구조를 유지하고 있으나, 당기말 현재 일부 자본잠식이 발생하였습니다.

(단위:백만원)

구분	제17기 (2022.12.31)	제16기 (2021.12.31)	제15기 (2020.12.31)
----	----------------------	----------------------	----------------------

[유동자산]	24,090	34,717	9,707
- 당좌자산	21,432	32,818	8,014
- 재고자산	2,658	1,899	1,693
[비유동자산]	11,239	9,986	8,604
- 투자자산	-	-	1,752
- 유형자산	4,106	5,396	5,627
- 무형자산	1,025	2,973	11
- 기타비유동자산	6,109	1,617	1,214
자 산 총 계	30,199	44,703	18,311
[유동부채]	7,337	6,785	5,872
[비유동부채]	531	432	873
부 채 총 계	7,869	7,217	6,745
[지배기업 소유주지분]	27,461	37,623	11,668
- 자본금	35,415	35,415	13,905
- 주식발행초과금	86,881	86,880	83,742
- 이익잉여금	(96,638)	(86,592)	(87,899)
- 기타자본항목	1,803	1,919	1,919
[비지배지분]	-	(137)	(102)
자 본 총 계	27,461	37,485	11,565

주) ()는 負의 표시입니다.

나. 영업실적(연결)

(단위:백만원)

과 목	제17기 (2022.12.31)	제16기 (2021.12.31)	제15기 (2020.12.31)
I.매출액	21,406	27,611	25,282
II.매출원가	18,259	21,042	21,097
III. 매출총이익	3,147	6,569	4,185
IV. 판매비와관리비	9,408	5,611	6,356
V. 영업이익(손실)	(6,261)	958	(2,171)
VI.기타수익	152	18	1,445
VII.기타비용	6,217	(341)	(6,274)
VIII.금융수익	2,014	1,206	908
IX.금융비용	404	(160)	(1,341)
X.법인세비용차감전순이익(손실)	(10,096)	1,681	(7,433)
XI.법인세비용(수익)	-	-	(5)
XII.계속사업순이익	(10,096)	1,681	(7,428)
XIII.법인세비용차감후중단영업순이익	-	(498)	(20,423)
XIV.당기순이익(손실)	(10,096)	1,183	(27,851)

주) ()는 負의 표시입니다.

(1) 당사는 제16기(2021 사업연도) 대비하여 당기인 제17기(2022 사업연도)에는 매출감소 및 영업이익과 당기순이익은 모두 적자전환하였습니다. 이는 회사 사업부의 수익인식이 일부 총액매출에서 순액매출로 인식한데 기인하며, 실적악화는 코로나-19지속 및 중국봉쇄 등에 따른 실적악화, 판매관리비 증가 등에 기인합니다.

매출액은 전년 대비 22.47% 감소하였으며, 영업이익과 당기순이익은 적자전환 하였습니다.

(2) 유형별 매출(연결)실적은 아래와 같습니다

(단위 : 백만원,%)

매출유형	제17기		제16기		제15기	
	금액	비율	금액	비율	금액	비율
화장품	11,638	54.37%	17,230	62.7	25,103	95.3
용역매출	-	-	-	-	4	0.0
상품매출	9,048	42.27%	10,247	37.1	1,128	4.3
기타매출	721	3.37%	134	0.5	113	0.4
합계	21,406	100.00%	27,611	100.0	26,348	100.0

4. 유동성 및 자금조달

가. 유동성(연결)

당사의 2022년 12월 31일 기준 부채비율은 28.65%이며, 유동비율은 328.34%으로 안정적이고 우량한 자금 흐름을 유지하고 있습니다. 신규사업 진출을 위해 당기 중 신규설립한 (주)에어클린시스템즈에 당기말 현재 10억원의 자본금을 출자하였으며, 2023년에서 원활한 사업진행을 위하여 추가출자할 계획에 있습니다.

(단위 : 백만원)

구분	제17기	제16기	제15기
현금 및 현금성 자산	14,449	27,698	6,103
유동자산	24,090	34,717	9,706
유동부채	7,337	6,785	5,872
유동비율	328.34%	511.7%	165%

주) 상기 재무제표는 한국채택국제회계기준(K-IFRS)에 따라 작성되었습니다.

나. 자금조달(연결)

당사는 당기중 종속회사인 라미화장품제조(주)와 소규모합병하였으며, 그 과정에서 라미화장품제조(주)의 은행차입금을 당사가 승계하였습니다. 회사의 차입금 내역은 아래와 같습니다.

(단위: 천원)

계정과목	구분	차입처	이자율	당기말	전기말
단기차입금	시설자금대출	중소기업은행(주1)	5.42%	608,000	608,000
	자금대출	중소기업은행(주1)	6.23%	600,000	600,000
	자금대출	중소기업은행(주2)	6.44%	320,000	320,000
	-	주요경영진 등	-	-	209,488
단기차입금 소계				1,528,000	1,737,488
장기차입금	시설자금대출	중소기업은행(주1)	3.33%	646,260	646,260
	차감 : 유동성장기차입금			(646,260)	(323,130)
장기차입금 소계				-	323,130

(주1) 해당 차입금과 관련하여 연결회사의 토지 및 건물(담보가액 2,585백만원)이 중소기업은행에 담보 제공되어 있습니다.

(주2) 해당 차입금은 기술보증기금으로부터 272백만원의 대출보증을 제공받고 있습니다.

5. 부외거래

(1) 지급보증내역

서울보증보험으로부터 15백만원의 이행보증과 4,550백만원의 공탁보증을 제공받고있으며, 업무용 차량 등의 운용리스 계약에 대해 관련 임원으로부터 52백만원의 지급보증을 제공받고 있습니다. 또한 차입금과 관련하여 기술보증기금으로부터 지급보증(272백만원)을 제공받고 있습니다.

(2) 담보제공내역

당기말 현재 연결실체가 차입금 등과 관련하여 금융기관 등에 제공한 담보제공자산 등의 내역은 다음과 같습니다.

(단위: 천원)				
담보물건	담보제공처	장부금액	담보금액	담보제공사유
유형자산	IBK기업은행	3,827,888	2,584,800	차입금 담보설정

(3) 소송현황

당사의 재무, 영업 등에 영향을 미칠 수 있는 중요한 소송사건은 아래표와 같습니다.

사건명	근저당권 말소
소 제기일	2020.11.06
소송 당사자	원고 : 하나은행 피고 : 당사
소송가액	6,636,921천원
진행상황	1심 재판 진행중
향후 소송일정 및 대응방안	금년 중 1심 선고가 예상되며 소송대리인을 통해 적극 대응하고 있습니다.

청구취지 등	당사가 2020.06.04. 150억원 선급금을 (주)이피플러스에 지급할 당시, 당사가 담보로 취득한 용인 스포츠 상가의 근저당권(사해행위를 주장)을 말소하라는 취지
향후 소송결과에 따라 회사의 영업, 재무, 경영 등에 미칠 영향	동 사건에 당사가 패소시, 당사가 하나은행에 배상할 금원은 없으나, 2020.06.04.에 발생한 횡령금(150억) 회수액에 중대한 감소를 초래할 수 있음.

1) 당사가 피고인 사건

(단위: 천원)						
사건명	소 제기일	원고(채권자)	피고(채무자)	제3채무자	소송가액	진행상황
근저당권말소	20.11.06	하나은행	지배기업	-	6,636,921	1심 진행중
경매개시결정에 대한 이의 신청	21.03.16	개인	지배기업	-	-	1심 진행중
물품대금	21.04.28	아크	지배기업	-	322,767	1심 진행중
물품대금	22.09.19	글로벌비전	지배기업	-	275,000	1심 진행중

2) 당사가 원고인 사건

(단위: 천원)						
사건명	소 제기일	원고(채권자)	피고(채무자)	제3채무자	소송가액	진행상황
손해배상 (확정채권 확인의 소)(주1)	21.05.13	지배기업	옵티머스	-	15,000,000	1심 진행중
손해배상	21.04.14	지배기업	개인	-	2,286,900	1심 진행중
추심금(이의신청)	21.03.26	지배기업	카오리온코스메틱스	-	950,000	1심 진행중
보관금 반환청구	21.07.09	지배기업	법무법인에이치스	-	300,000	종결(승소)
보관금 반환청구(주2)	22.12.27	지배기업	법무법인에이치스	-	300,000	2심 진행중
집행에 관한 이의	21.06.11	지배기업	개인	-	-	1심 진행중
손해배상	22.01.20	지배기업	이해일외6	-	1,000,000	1심 진행중
손해배상(주3)	22.01.20	지배기업	유현권외5	-	1,000,000	1심 진행중

(주1) 손해배상 소송 진행 과정에서 피고가 파산선고가 결정된 관계로 확정채권 확인의 소로 청구취지가 변경되었습니다.

(주2) 1심에서 당사가 승소하였으나, 상대방이 항소한 관계로 2심이 진행 중입니다.

(주3) 당기말 종료일 이후인 2023.02.14.에 1심 선고가 있었으며 당사가 일부 승소 하였습니다.

3) 당사는 민사 조치외, 기 공시한 횡령혐의 사건과 그 밖의 사기혐의 등과 관련하여 필요한 형사조치를 취하여 진행 중에 있습니다.

6. 중단사업(영업정지 결정)

당사는 한계사업 중단을 통한 사업유지비용 절감 및 잔여 주력사업인 뷰티사업(화장품, 이커머스)와 유통 등에 역량을 집중하기 위하여, 2021년 12월 22일 신사업부문(방역사업부)의 이산화염소 및 덴탈형 마스크제조 관련 사업부문을 영업정지(중단사업) 결정하였습니다.

단기적으로는 매출의 소폭 감소(2020년 사업연도 기준, 매출액 대비 약 4%)가 예상되나 매출액 비중이 크지 않은 관계로, 중장기적으로는 기존 주력사업 중심의 수익성이 강화될 것으로 예상됩니다.

당사는 회사 사업역량 강화를 통한 수익성 증대실현 및 미래 성장성 신규사업을 발굴할 계획입니다.

중단사업으로 인한 재무상 영향은 아래와 같습니다.

(단위 : 원)

과 목	연도별		합계
	제16기(전기)	제15기	
I. 매출액	10,500,000	1,065,474,561	1,075,974,561
II. 매출원가	2,580,000	899,847,409	902,427,409
III. 매출총이익	7,920,000	165,627,152	173,547,152
IV. 판매관리비	671,788,698	4,047,821,266	4,751,529,990
V. 영업이익	(663,868,698)	(3,882,194,114)	(4,577,982,837)

7. 그 밖의 투자의사결정에 필요한 사항

당사의 당기말 자본금은 35,415백만원에 달하며, 당기말 기준으로 일부 자본잠식(자본잠식율 30.8%)이 발생하였습니다. 적자가 지속되는 경우 자본잠식이 심화될 수 있으며, 자본잠식율이 50%를 초과하는 경우 관리종목에 편입될 수 있습니다. 이 경우 유상증자 또는 자본감소 등의 재무구조 개선 절차가 수반될 수 있습니다.

당사가 당기 중 최대주주로부터 지분인수한 (주)웰가드의 경우 코로나-19 감염추이 감소세 및 탈마스크 추세, 경쟁심화 등으로 실적개선에 어려움이 있는 상황입니다.

당사의 화장품 매출추이가 하락 중이며, 화장품 및 뷰티이커머스 사업은 중국의 대외정책 내지 국내외 외교정세에 따라 당사 실적이 큰 폭으로 감소될 수 있습니다.

당기말 현재, 당사는 2020년 6월 발생한 150억원의 횡령사건과 관련하여 수 건의 법적조치를 진행 중에 있으나 회수실적은 미미한 상황입니다.

중요한 회계정책의 변경 및 회계추정에 관한 사항은 본 보고서 'III. 재무에 관한 사항 →86. 기타 재무에 관한 사항'과 III. 재무에 관한 사항과 3.연결재무제표 주석 중 2. 재무제표 작성 기준'을 참고하시기 바랍니다.

이외에 당사의 재무상태, 영업실적, 유동성 및 자본조달 등에 중요하게 영향을 미칠 만한 환경, 규제 또는 정책 변화 등에 관한 사항은 없습니다.

V. 회계감사인의 감사의견 등

1. 외부감사에 관한 사항

1. 회계감사인의 명칭 및 감사의견(검토의견 포함한다. 이하 이 조에서 같다)을 다음의 표에 따라 기재한다.

사업연도	감사인	감사의견	강조사항 등	핵심감사사항
제17기(당기)	이촌회계법인	적정	손상평가	매출액 수익인식, 손상평가, 종속기업투자주식
제16기(전기)	태성회계법인	적정	손상차손 등	매출액, 영업이익표시 및 영업부문 정보공시
제15기(전전기)	한울회계법인	적정	선급금	현금창출단위 손상평가

1-1. 감사보고서 강조사항 등

사업연도	강조사항 등
제17기 (2022년)	-

제16기
(2021년)

[연결 재무제표]

(1) 방역 사업부문에 대한 손상차손

주석 36에서 설명하고 있는 바와 같이 연결회사는 전기 중 방역 사업부문을 신규 사업으로 추진하였으나, 동 사업을 추진한 경영진의 구속 및 경쟁심화로 인해 향후 동 사업에 대한 지속여부가 불확실하여 방역 사업부문 관련 자산에 대해 당기와 전기 중 각각 26백만원, 11,973백만원의 손상차손을 계상하였습니다. 한편 주석 41에서 설명하고 있는 바와 같이 연결회사는 2021년 12월 22일 이사회 결의에 따라 방역 사업부문 중단을 의결하고 관련 손익을 중단영업손익으로 분류하면서 한국채택국제회계기준의 요구에 따라 비교표시되는 연결회사의 2020년 12월 31일로 종료된 보고기간의 재무제표에도 중단영업손익을 표시하였습니다.

(2) 코스닥 시장위원회 상장폐지 심사 및 개선기간 부여

주석 37에서 설명하고 있는 바와 같이 코스닥 시장위원회는 코스닥시장상장규정 제38조 제2항 제5호 나목 및 타목에 의거, 2020년 12월 7일 연결회사의 주권의 상장폐지를 심의의결하였습니다. 이에 대해 연결회사는 2020년 12월 17일 이의신청서를 제출하였고 2021년 1월 11일 코스닥 시장위원회 의결에 따라 1년의 개선기간을 부여 받았습니다. 연결회사는 2022년 2월 4일 개선계획 이행내역서를 제출하였으며 한국거래소는 2022년 4월 5일까지 코스닥시장위원회를 개최하여 상장폐지 여부를 심의할 예정입니다.

(3) 특수관계자(前 고문)의 불법행위

주석 38에서 설명하고 있는 바와 같이 2020년 8월 중 일부 경영진은 마스크 유통 선급금의 지급을 가장하여 회사자금 15,000백만원을 옵티머스자산운용의 펀드 상환자금으로 유용한 사실이 있습니다. 연결회사는 횡령·배임 사건에 연루된 관련자들을 고소하였고 회수를 위해 현재 소송이 진행중입니다.

(4) 합병

주석 39에서 설명하고 있는 바와 같이 연결회사는 당기 중 패션커머스 사업 진출을 위해 (주)디엠아이컴퍼니를 흡수합병 하였습니다.

[별도 재무제표]

(1) 방역 사업부문에 대한 손상차손

주석 37에서 설명하고 있는 바와 같이 회사는 전기 중 방역 사업부문을 신규사업으로 추진하였으나, 동 사업을 추진한 경영진의 구속 및 경쟁심화로 인해 향후 동 사업에 대한 지속여부가 불확실하여 방역 사업부문 관련 자산에 대해 당기와 전기 중 각각 253백만원, 11,746백만원의 손상차손을 계상하였습니다. 한편 주석 41에서 설명하고 있는 바와 같이 회사는 2021년 12월 22일 이사회 결의에 따라 방역 사업부문 중단을 의결하고 관련 손익을 중단영업손익으로 분류하면서 한국채택국제회계기준의 요구에 따라 비교표시되는 회사의 2020년 12월 31일로 종료된 보고기간의 재무제표에도 중단영업손익을 표시하였습니다.

(2) 코스닥 시장위원회 상장폐지 심사 및 개선기간 부여

주석 38에서 설명하고 있는 바와 같이 코스닥 시장위원회는 코스닥시장상장규정 제38조 제2항 제5호 나목 및 타목에 의거, 2020년 12월 7일 회사의 주권의 상장폐지를 심의의결하였습니다. 이에 대해 회사는 2020년 12월 17일 이의신청서를 제

출하였고 2021년 1월 11일 코스닥 시장위원회 의결에 따라 1년의 개선기간을 부여 받았습니다. 회사는 2022년 2월 4일 개선계획 이행내역서를 제출하였으며 한국거래소는 2022년 4월 5일까지 코스닥시장위원회를 개최하여 상장폐지 여부를 심의할 예정입니다.

(3) 특수관계자(前 고문)의 불법행위

주석 39에서 설명하고 있는 바와 같이 2020년 8월 중 일부 경영진은 마스크 유통 선급금의 지급을 가장하여 회사자금 15,000백만원을 옴티머스자산운용의 펀드 상환자금으로 유용한 사실이 있습니다. 회사는 횡령·배임 사건에 연루된 관련자들을 고소하였고 회수를 위해 현재 소송이 진행중입니다.

(4) 합병

주석 40에서 설명하고 있는 바와 같이 회사는 당기 중 패션커머스 사업 진출을 위해 (주)디엠아이컴퍼니를 흡수합병 하였습니다.

<p>제15기 (2020년)</p>	<p>[연결 재무제표]</p> <p>1. 코스닥 시장위원회 상장폐지 심사 및 개선기간 부여 연결회사의 연결재무제표에 대한 주석 39에서 설명하고 있는 바와 같이 2020년 12월 7일 코스닥시장상장규정 제 29조 및 동규정 시행세칙 제 29조에 의거 코스닥 시장위원회는회사의 주권의 상장폐지를 심의 의결하였습니다. 이에 대해 회사는 2020년 12월 17일 이의신청서를 제출을 하였고 2021년 1월 11일 최종코스닥 시장위원회에서 심의 의결에 따라 회사에게 개선기간 1년을 부여되었습니다. 회사는 개선기간 종료일('22.01.11)로부터 7일 이내(영업일 기준)에 개선계획 이행내역서, 개선계획 이행결과에 대한 전문가의 확인서 등을 제출하여야 하며, 거래소는 동 서류 제출일로부터 15일 이내(영업일 기준)에 코스닥시장위원회를 개최하여 상장폐지 여부를 심의의결할 예정입니다.</p> <p>2. 특수관계자(전 고문)의 불법행위로 인한 자금거래 발생 연결회사의 연결재무제표에 대한 주석 40에서 설명하고 있는 바와 같이 회사는 2020년 8월 중 전 고문이 마스크 유통 선급금을 지급하는 것처럼 가장하는 방법으로 회사자금 15,000백만원을 횡령하여 옴티머스자산운용의 펀드 상환자금으로 유용한 사실이 발생하였습니다. 회사는 위 횡령·배임 사실을 고소장을 통하여 확인하였고 불법행위가 발생한 이후 사건의 발생경위 파악, 사건과 관련된 고문, 감사, 이피플러스의 대표이사 및 최대주주를 고소하였습니다.</p> <p>3. 손상차손의 유의적인 영향 연결회사의 연결재무제표에 대한 주석 41에서 설명하고 있는 바와 같이 회사는 당기중 신규사업으로 방역사업을 추진하였으나 동 사업을 추진한 경영진의 구속등으로 신규사업의 영업을 정상적으로 진행되지 않고 있으며 향후 동 사업에 대한 지속여부가 불확실하여 관련 설비 투자자산등에 대하여 11,973백만원의 손상차손을 계상하였습니다.</p> <p>4. 대주주 및 주요 경영진의 신규선임 연결회사의 연결재무제표에 대한 주석 42에서 설명하고 있는 바와 같이 회사는 보고기간 후 2021년 2월 24일 이사회결의에 따라 125억원 제3자배정 방식의 유상증자로인하여 회사의 최대주주는'박준근외3인'에서 '(주)더편한'으로 변경되었으며 2021년3월 31일 정기주주총회에서 통하여 이사회 구성원 및 감사를 전원 새로 선임할 예정입니다.</p> <p>[별도 재무제표]</p> <p>1. 코스닥 시장위원회 상장폐지 심사 및 개선기간 부여 회사의 재무제표에 대한 주석 41에서 설명하고 있는 바와 같이 2020년 12월 7일 코스닥시장상장규정 제 29조 및 동규정 시행세칙 제 29조에 의거 코스닥 시장위원회는회사의 주권의 상장폐지를 심의 의결하였습니다. 이에 대해 회사는 2020년 12월 17일 이의신청서를 제출을 하였고 2021년 1월 11일 최종코스닥시장위원회에서 심의 의결에 따라 회사에게 개선기간 1년을 부여되었습니다. 회사는 개선기간 종료일('22.01.11)로부터 7일 이내(영업일 기준)에 개선계획 이행내역서, 개선계획 이행결과에 대한 전문가의 확인서 등을 제출하여야 하며, 거래소는 동 서류 제출일로부터 15일 이내(영업일 기준)에 코스닥시장위원회를 개최하여 상장폐지 여부를 심의의결할 예정입니다.</p>
-------------------------	--

	<p>2. 특수관계자(전 고문)의 불법행위로 인한 자금거래 발생 회사의 재무제표에 대한 주석 42에서 설명하고 있는 바와 같이 회사는 2020년 8월 중 전 고문이 마스크 유통 선급금을 지급하는 것처럼 가장하는 방법으로 회사 자금 15,000백만원을 횡령하여 옵티머스자산운용의 펀드 상환자금으로 유용한 사실이 발생하였습니다. 회사는 위 횡령·배임 사실을 고소장을 통하여 확인하였고 불법행위가 발생한 이후 사건의 발생경위 파악, 사건과 관련된 고문, 감사, 이피플러스의 대표이사 및 최대주주를 고소하였습니다.</p> <p>3. 손상차손의 유의적인 영향 회사의 재무제표에 대한 주석 40에서 설명하고 있는 바와 같이 회사는 당기 중 신규사업으로 방역사업을 추진하였으나 동 사업을 추진한 경영진의 구속등으로 신규사업의 영업이 정상적으로 진행되지 않고 있으며 향후 동 사업에 대한 지속여부가 불확실하여 관련 설비 투자자산등에 대하여 11,973백만원의 손상차손을 계상하였습니다.</p> <p>4. 대주주 및 주요 경영진의 신규선임 회사의 재무제표에 대한 주석 43에서 설명하고 있는 바와 같이 회사는 보고기간 후 2021년 2월 24일 이사회결의에 따라 125억원 제3자배정 방식의 유상증자로 인하여 회사의 최대주주는'박준곤외3인'에서 '(주)더편한'으로 변경되었으며 2021년 3월 31일 정기주주총회에서 통하여 이사회 구성원 및 감사를 전원 새로 선임할 예정입니다.</p>
--	--

1-2. 핵심감사사항

사업연도	핵심감사사항 등
------	----------

제17기
(2022년)

[연결 재무제표]

현금창출단위의 손상평가

연결재무제표에 대한 주식 13 내지 주식 15에서 언급하고 있는 바와 같이, 연결회사는 보고기간 말마다 사업부문에 대하여 손상징후가 있는지 검토하고 손상징후가 발견된 사업부문에 대해 회수가능액과 장부금액을 비교하여 손상검사를 수행하고 있습니다. 연결회사는 손상검사 결과 해당 자산의 회수가능액이 장부금액에 미치지 못하는 경우 자산의 장부금액을 회수가능액으로 감액하고 감소금액을 손상차손으로 인식하고 있습니다. 우리는 손상검사 대상 현금창출단위의 장부금액이 연결재무제표에서 차지하는 비중이 유의적인 수준이며, 사용가치 평가에 사용되는 여러 가정 및 투입변수에는 연결회사 경영진의 유의적인 판단과 회계추정치를 수반하므로, 해당 항목을 핵심감사사항에 포함하였습니다.

우리는 현금창출단위의 손상평가를 위해 다음의 절차를 수행하였습니다.

- 연결회사가 활용한 독립적인 외부전문가의 객관성 및 적격성 검토
- 경영진이 적용한 가치평가모델의 적합성을 평가
- 사용가치 추정에 사용된 주요 가정의 합리성 및 민감도 분석결과 평가
- 사용가치 추정을 통한 손상차손금액 산출 방법에 대한 이해 및 재계산 검증

[별도 재무제표]

종속기업투자주식 및 현금창출단위의 손상평가

재무제표에 대한 주식 13에서 언급하고 있는 바와 같이, 회사는 종속기업인 (주)웰가드가 속한 산업의 COVID-19로 인한 영향을 고려하여 해당 종속기업투자주식에 손상징후가 존재한다고 판단하고 기업회계기준서 제1036호에 따라 손상검사를 수행하였습니다. 또한, 재무제표에 대한 주식 14 내지 주식 16에서 언급하고 있는 바와 같이, 회사는 보고기간 말마다 사업부문에 대하여 손상징후가 있는지 검토하고 손상징후가 발견된 사업부문에 대해 회수가능액과 장부금액을 비교하여 손상검사를 수행하고 있습니다. 회사는 손상검사 결과 해당 자산의 회수가능액이 장부금액에 미치지 못하는 경우 자산의 장부금액을 회수가능액으로 감액하고 감소금액을 손상차손으로 인식하고 있습니다. 우리는 손상검사 대상 종속기업투자주식 및 현금창출단위의 장부금액이 재무제표에서 차지하는 비중이 유의적인 수준이며, 사용가치 평가에 사용되는 여러 가정 및 투입변수에는 회사 경영진의 유의적인 판단과 회계추정치를 수반하므로, 해당 항목을 핵심감사사항에 포함하였습니다.

우리는 종속기업투자주식 및 현금창출단위의 손상평가를 위해 다음의 절차를 수행하였습니다.

- 회사가 활용한 독립적인 외부전문가의 객관성 및 적격성 검토
- 경영진이 적용한 가치평가모델의 적합성을 평가
- 사용가치 추정에 사용된 주요 가정의 합리성 및 민감도 분석결과 평가
- 사용가치 추정을 통한 손상차손금액 산출 방법에 대한 이해 및 재계산 검증

제16기
(2021년)

[연결 재무제표]

(1) 매출액

연결회사는 기존에 영위하던 화장품OEM사업 외에 매출액의 증대 및 재무구조의 개선을 위해 커머스 사업부를 비롯한 신규 사업부를 편성하였습니다. 신규 사업부의 사업구조 및 영업의 형태가 기존사업과 상이한 바, 연결회사가 적용하고 있는 회계기준에 근거한 수익인식여부를 핵심감사사항으로 선정하였습니다.

동 핵심감사사항과 관련하여 우리가 수행한 주요 감사절차는 다음과 같습니다.

- 신규사업부의 사업구조 및 영업형태에 대한 이해
- 신규사업부의 매출프로세스와 회계처리에 대한 이해
- 신규사업부의 수익인식기준 적정성 검토 및 실재성 검증

(2) 영업이익 표시 및 영업부문 정보공시

연결회사는 기존에 영위하던 화장품OEM사업 외에 당기 중 커머스사업부와 상품유통 사업부를 신규로 편성하고 기존 방역사업부를 중단하였습니다. 이처럼 당기 중 사업부 변동이 크고 중단영업손익이 구분되므로 영업이익과 영업부문 정보를 핵심감사사항으로 선정하였습니다.

동 핵심감사사항과 관련하여 우리가 수행한 주요 감사절차는 다음과 같습니다.

- 중단영업손익 분류에 대한 적정성 검토
- 사업부별 수익과 비용의 분류에 대한 적정성 검토

[별도 재무제표]

(1) 매출액

회사는 기존에 영위하던 화장품OEM사업 외에 매출액의 증대 및 재무구조의 개선을 위해 커머스 사업부를 비롯한 신규 사업부를 편성하였습니다. 신규 사업부의 사업구조 및 영업의 형태가 기존사업과 상이한 바, 회사가 적용하고 있는 회계기준에 근거한 수익인식여부를 핵심감사사항으로 선정하였습니다.

동 핵심감사사항과 관련하여 우리가 수행한 주요 감사절차는 다음과 같습니다.

- 신규사업부의 사업구조 및 영업형태에 대한 이해
- 신규사업부의 매출프로세스와 회계처리에 대한 이해
- 신규사업부의 수익인식기준 적정성 검토 및 실재성 검증

(2) 영업이익 표시 및 영업부문 정보공시

회사는 기존에 영위하던 화장품OEM사업 외에 당기 중 커머스사업부와 상품유통 사업부를 신규로 편성하고 기존 방역사업부를 중단하였습니다. 이처럼 당기 중 사업부 변동이 크고 중단영업손익이 구분되므로 영업이익과 영업부문 정보를 핵심감사사항으로 선정하였습니다.

동 핵심감사사항과 관련하여 우리가 수행한 주요 감사절차는 다음과 같습니다.

- 중단영업손익 분류에 대한 적정성 검토
- 사업부별 수익과 비용의 분류에 대한 적정성 검토

<p>제15기 (2020년)</p>	<p>[연결 재무제표]</p> <p>현금창출단위 손상평가</p> <p>1) 핵심감사사항으로 결정된 이유</p> <p>연결재표제표에 대한 주석 39에서 공시한 바와 같이 회사는 신규 방역사업으로 인하여 28,002백만원의 대규모 손실이 발생하였고 향후 동 사업에 대한 지속여부가 불확실하여 기업회계기준서 제1036호 '자산손상'에 따라 손상평가를 수행하였습니다. 우리는 손상평가 수행 시 유의적인 경영진의 판단이 수반되는 점을 고려하여 해당 항목을 핵심감사사항에 포함하였습니다.</p> <p>2) 감사에서 다루어진 방법</p> <ul style="list-style-type: none"> - 회사가 적용한 가치평가모델에 대해 질문과 검토 수행 - 신규 방역사업의 향후 현금흐름에 대해 이해하고, 향후 현금흐름 추정이 경영진이 승인한 사업계획과 일치하는지 검증 - 신규 방역사업의 과거 사업계획 대비 실적을 비교함으로써 경영진의 과거 사업계획 추정의 적절성 평가 - 할인율, 성장률 등 가치평가모델의 주요 가정을 동종업계 내의 외부 벤치마크 및 신규 방역사업의 과거 재무정보와 비교함으로써 그 적절성 평가 - 가치평가모델에 적용된 주요 가정이 어느 정도까지 변동되는 경우 손상이 발생할 수 있는지 고려하기 위하여 이에 대한 민감도 분석을 수행 - 경영진이 손상평가 시 활용한 독립적인 외부전문가의 객관성 및 적격성 검토 <p>[별도 재무제표]</p> <p>현금창출단위 손상평가</p> <p>1) 핵심감사사항으로 결정된 이유</p> <p>재표제표에 대한 주석 40에서 공시한 바와 같이 회사는 신규 방역사업으로 인하여 28,002백만원의 대규모 손실이 발생하였고 향후 동 사업에 대한 지속여부가 불확실하여 기업회계기준서 제1036호 '자산손상'에 따라 손상평가를 수행하였습니다. 우리는 손상평가 수행 시 유의적인 경영진의 판단이 수반되는 점을 고려하여 해당 항목을 핵심감사사항에 포함하였습니다.</p> <p>2) 감사에서 다루어진 방법</p> <ul style="list-style-type: none"> - 회사가 적용한 가치평가모델에 대해 질문과 검토 수행 - 신규 방역사업의 향후 현금흐름에 대해 이해하고, 향후 현금흐름 추정이 경영진이 승인한 사업계획과 일치하는지 검증 - 신규 방역사업의 과거 사업계획 대비 실적을 비교함으로써 경영진의 과거 사업계획 추정의 적절성 평가 - 할인율, 성장률 등 가치평가모델의 주요 가정을 동종업계 내의 외부 벤치마크 및 신규 방역사업의 과거 재무정보와 비교함으로써 그 적절성 평가 - 가치평가모델에 적용된 주요 가정이 어느 정도까지 변동되는 경우 손상이 발생할 수 있는지 고려하기 위하여 이에 대한 민감도 분석을 수행 - 경영진이 손상평가 시 활용한 독립적인 외부전문가의 객관성 및 적격성 검토
-------------------------	---

2. 감사용역 체결현황은 다음의 표에 따라 기재한다.

사업연도	감사인	내 용	감사계약내역		실제수행내역	
			보수	시간	보수	시간
제17기(당기)	이촌회계법인	감사 및 검토대상 - 연결재무제표 감사 - 개별 재무제표 감사 - 반기 재무제표(연결포함) 검토 - 내부회계 관리제도 검토 등	225,000천원	2,000	395,000천원	2,072
제16기(전기)	태성회계법인	감사 및 검토대상 - 연결재무제표 감사 - 개별 재무제표 감사 - 반기 재무제표(연결포함) 검토 - 내부회계 관리제도 검토 등	210,000천원	1,400	210,000천원	1,418
제15기(전전기)	한울회계법인	감사 및 검토대상 - 연결재무제표 감사 - 개별 재무제표 감사 - 반기 재무제표(연결포함) 검토 - 내부회계 관리제도 검토 등	140,000천원	1,000	140,000천원	1,038

3. 회계감사인과의 비감사용역 계약체결 현황은 다음의 표에 따라 기재한다.

사업연도	계약체결일	용역내용	용역수행기간	용역보수	비고
제17기(당기)	2022년 10월 31일	2022년 세무조정 계산서 작성-	2022년 03월 13~31일	16,000천원	-
제16기(전기)	2022년 03월 24일	2021년 세무조정 계산서 작성	2022년 03월 24~31일	15,000천원	-
제15기(전전기)	-	-	-	-	-

4. 내부감사기구가 회계감사인과 논의한 결과

구분	일자	참석자	방식	주요 논의 내용
1	2022년 11월 29일	회사측 : 감사, 임원 감사인측 : 업무수행이사 등 2인	서면	감사계획, 경영진 및 감사인의 책임, 감사인의 독립성 등
2	2023년 01월 03일	회사측 : 감사, 임원 감사인측 : 업무수행이사 등 2인	서면	감사단계에서 발견된 주요 이슈사항
3	2023년 01월 17일	회사측 : 감사, 임원 감사인측 : 업무수행이사 등 2인	서면	감사단계에서 발견된 주요 이슈사항
4	2023년 03월 06일	회사측 : 감사, 임원 감사인측 : 업무수행이사 등 2인	서면	감사단계에서 발견된 주요 이슈사항
5	2023년 03월 17일	회사측 : 감사, 임원 감사인측 : 업무수행이사 등 2인	서면	감사단계에서 발견된 주요 이슈사항

6	2023년 04월 03일	회사측 : 감사, 임원 감사인측 : 업무수행이사 등 2인	서면	감사단계에서 발견된 주요 이슈사항
7	2023년 04월 06일	회사측 : 감사, 임원 감사인측 : 업무수행이사 등 2인	서면	재무제표 감사 결과, 감사인의 독립성, 핵심감사사항, 감사의 조사보고서 등

조정협의회 주요 협의내용

구분		내용
개최 일자		2023년 03월 09일
참석자	회사	이인훈부사장, 권도윤 상무
	전기 감사인	태성회계법인 이기환 회계사, 이성민 회계사
	당기 감사인	이촌회계법인 정석용 회계사, 박정훈 회계사
협의대상		[협의 내용] 커머스 사업부의 수익인식 관련하여 본인 대리인과 관련한 지표의 해석에 따른 총액수익 인식 또는 순액 수익인식에 대한 의견 불일치가 발생하였습니다.
주요 협의내용 및 의견 불합치 이유		[의견 불일치 사유] 라이브 커머스 사업을 영위하는 회사가 본인 인지, 백화점과 소비자를 주선하는 대리인인지 여부에서 주된 책임 여부와 재고위험부담 여부 그리고 가격결정재량권의 여부에 대하여 전 감사인은 회사에 있다고 판단하고 있으며 현 감사인은 재고위험 부담을 제외하고 회사에 있다고 판단 하였습니다. [전.당기 감사인 의견 불일치 조정협의회 내용] 라이브 커머스 사업을 영위하는 회사가 본인인지, 백화점과 소비자를 주선하는 대리인인지에 대한 협의 사항에 대하여 외부전문가 5인중 4인은 전기 감사인의 견해가 명백히 맞다고 판단하였으며 1인은 당기감사인의 견해가 명백히 맞다는 결론을 내렸습니다. 외부전문가의 의견은 특정 회계처리가 적정한지에 대한 결론을 제시하는 것이 아니라는 의견을 제시하였습니다.

전·당기 재무제표 불일치에 대한 세부정보

(단위 : 천원)

재무제표명	계정과목명	전기금액 (A)	당기 비교 표시금액(B)	불일치 금액 (B-A)
해당사항 없음	해당사항 없음	0	0	0

- 해당사항이 없습니다.

5. 종속회사 감사의견

최근 3개 사업연도 중 회계감사인으로부터 적정 이외의 감사의견을 받은 종속회사는 없습니

다.

6. 회계감사인의 변경

당사는 2021년 11월 12일, 금융감독원으로부터 '주식회사 등의 외부감사에 관한 법률' 제 11조 제1항 및 제2항, 동 시행령 제17조 및 '외부감사 및 회계등에 관한 규정' 제10조 및 제 15조 제1항에 의거하여, '관리종목, 대표이사 교체3회' 사유로 2022년(제17기) 외부감사인 으로 이촌회계법인을 감사인 지정 받았습니다.

당사는 2022년 11월 11일, 금융감독원으로부터 '주식회사 등의 외부감사에 관한 법률' 제 11조 제1항 및 제2항, 동 시행령 제17조 및 '외부감사 및 회계등에 관한 규정' 제10조 및 제 15조 제1항에 의거하여, '3년 부의영업현금흐름, 최대주주변경 2회이상, 횡령배임' 사유로 2023년(제18기) 외부감사인으로 이촌회계법인을 감사인 (재)지정 받았습니다.

2. 내부통제에 관한 사항

가. 내부통제

감사의 내부회계관리제도 평가 의견

사업연도	보고일자	보고내용
제17기 (당기)	2023.04.06	다음과 같은 중요한 취약점으로 인해 '내부회계관리제도 설계 및 운영 개념체계(다른 체계를 사용한 경우 그 체계의 명칭)'에 근거하여 볼 때, 중요성의 관점에서 효과적으로 설계되어 운영되고 있지 않다고 판단됩니다. <중요한 취약점의 내용> 회사는 특수관계자 파락 및 거래의 적정성, 파생계약의 식별 및 평가, 수익인식기준 회계처리 검토 등 재무결산과 관련하여 충분하고 적합한 통제절차를 운영하고 있지 않습니다. <중요한 취약점에 대한 시정조치 계획> 중요한 회계처리에 대하여 오류가 발생하지 않도록 자체 재무결산능력을 강화하고, 결산 관련 인력의 교육계획 및 역량 강화안을 수립 실행할 것이며 체계적인 결산 관리 시스템을 구축할 것입니다.
제16기 (전기)	2022.03.15	본 감사의 의견으로는 2021년 12월 31일 현재 회사의 내부 회계관리제도는 내부회계관리제도 모범기준에 근거하여 볼 때, 중요성의 관점에서 효과적으로 설계되어 운영되고 있다고 판단됩니다.
제15기 (전전기)	2021.03.22	본 감사의 의견으로는 2020년 12월 31일 현재 회사의 내부 회계관리제도는 내부회계관리제도 모범기준에 근거하여 볼 때, 중요성의 관점에서 효과적으로 설계되어 운영되고 있다고 판단됩니다.

나. 내부회계관리제도

회계감사인의 내부회계관리제도 검토 의견

사업연도	감사인	검토의견
제17기 (당기)	이촌회계법인	회사는 특수관계자 파악 및 거래의 적정성, 파생계약의 식별 및 평가, 수익인식기준 검토에 대한 충분하고 적합한 통제활동을 운영하고 있지 않습니다. 이러한 미비점은 회사의 재무제표와 주석에 적절히 기록되지 않을 수 있는 중요한 취약점을 의미합니다. 경영자의 내부회계관리제도 운영실태보고서에 대한 우리의 검토결과, 경영자의 운영실태보고서에 기술된 상기 내부회계관리제도의 중요한 취약점 이외에 다른 중요한 취약점이 발견되지 아니하였습니다.
제16기 (전기)	태성회계법인	경영자의 운영실태보고 내용이 중요성의 관점에서 내부회계관리제도 모범규준 제5장 '중소기업에 대한 적용'의 규정에 따라 작성되지 않았다고 판단하게 하는 점이 발견되지 아니하였습니다.
제15기 (전전기)	한울회계법인	2020년 12월 31일 현재의 내부회계관리제도의 운영실태보고의 내용이 내부회계관리제도 모범규준에 따라 작성되고 운영되었는지에 대하여 검토의견을 표명하지 아니합니다.

VI. 이사회 등 회사의 기관에 관한 사항

1. 이사회에 관한 사항

가. 이사회 구성

보고서 작성 기준일(2022.12.31) 현재, 대표이사 권영원은 경영활동의 의사결정자로서 권한을 행사하고 있습니다. 업무집행의사결정을 위한 이사회는 3명의 사내이사와 2명의 사외이사로 구성되어 있으며, 2021년 9월 3일 임시주주총회에서 이사회 감시 및 독립성 강화를 위하여, 코스닥협회로부터 추천받은 사외이사 후보자(1인)를 선임하였습니다.

또한, 이사회내 '경영투명위원회', '투자심의위원회', '사외이사후보추천위원회'를 별도로 구성하고 있습니다. 경영투명위원회는 이사회의 신중한 의사결정과 경영투명성 강화를 위하여 설치된 위원회이며, 사내이사와 사외이사가 참여하고 있습니다.

당사의 대표이사는 권영원이며, 이사회 의장은 이인훈 사내이사입니다. 이사회 의장을 별도로 선임한 사유는, 이사회의 독립성 강화의 목적으로 대표이사를 대신하여 이인훈 사내이사가, 사내이사의 임기 종료시까지 이사회 의장직을 맡는 것으로 결의(2021.03.31)하였습니다

나. 이사회 주요 활동 내역

회차	개최일자	의안내용	가결 여부	사내이사			사외이사	사외이사
				권영원	이인훈	권도윤	최기환	조재정
				(출석률:100%) 찬반여부	(출석률:100%) 찬반여부	(출석률:100%) 찬반여부	(출석률:88%) 찬반여부	(출석률:94%) 찬반여부
1	22.01.28	파산신청 관련, 진행사항 논의 등	-	-	-	-	-	
2	22.02.04	2021년도 결산논의	-	-	-	-	-	
3	22.02.07	2021년 별도/연결 재무제표 내부결산 확정	가결	찬성	찬성	찬성	찬성	
4	22.02.21	화장품 설비투자 등	-	-	-	-	-	
		커머스 스튜디오 투자 등	-	-	-	-	-	
		화장품 수주 진행 등	-	-	-	-	-	
5	22.03.15	제16기 정기주주총회 소집 및 부의안건 논의	가결	찬성	찬성	찬성	찬성	
6	22.03.21	마스크 유통사업 관련 논의	가결	찬성	찬성	찬성	찬성	
7	22.03.29	화장품 설비투자 논의	-	-	-	-	-	
		마스크 설비투자 논의	-	-	-	-	-	
		실질심사 점검 등 기타 논의	-	-	-	-	-	
8	22.04.21	(마스크 설비 등)영업양수 논의	-	-	-	-	-	
9	22.05.25	임직원 처우개선 등 논의	-	-	-	-	-	
10	22.07.08	이사회 운영규정 논의	-	-	-	-	-	
		금전대여 등 논의	-	-	-	-	-	
		신규사업 진행 논의	-	-	-	-	-	
11	22.07.27	타법인주식취득 논의(더퍼한양주)	-	-	-	-	-	
		신규사업 진행 논의	-	-	-	-	-	
12	22.08.02	타법인주식취득 논의(더퍼한양주)	가결	찬성	찬성	찬성	찬성	
		신규사업 진행논의(자회사설립)	가결	찬성	찬성	찬성	찬성	
13	22.08.09	주주총회소집논의	가결	찬성	찬성	찬성	찬성	
14	22.09.26	종속회사 출자논의	-	-	-	-	-	
		임직원 생활안정자금 대여 논의	-	-	-	-	-	
		종속회사 라미화장품제조(주) 합병논의	-	-	-	-	-	
		서울지점 이전설치 논의	가결	찬성	찬성	찬성	찬성	

15	22.10.19	1. 종속회사 라미화장품제조(주) 합병논의	가결	찬성	찬성	찬성	-	찬성
		2. 임직원 생활안정자금 대여 논의	가결	찬성	찬성	찬성	-	찬성
16	22.11.23	1. 소규모합병 승인	가결	찬성	찬성	찬성	-	찬성
		2. 종속회사 웰가드 추가출자	가결	찬성	찬성	찬성	-	찬성
		3. 종속회사 에어클린시스템즈 추가출자	-	-	-	-	-	-
		4. 중국역직구 플랫폼 활성화 방안 논의	-	-	-	-	-	-
		5. 미등기임원 특별상여 논의	가결	찬성	찬성	찬성	-	찬성
		6. 기타사항(지정폐쇄)	가결	찬성	찬성	찬성	-	찬성
17	22.12.21	1. 웰가드 관련 논의	-	-	-	-	-	-
		2. 구 DMI합병 관련 논의	가결	찬성	찬성	찬성	찬성	찬성
		3. 기타현안논의(경업승인,화장품영업대여금)	가결	찬성	찬성	찬성	찬성	찬성
18	22.12.29	1. 소규모합병 종료보고 논의	가결	찬성	찬성	찬성	찬성	찬성
		2. 부실자회사 매각논의	가결	찬성	찬성	찬성	찬성	찬성
		3. 패션이커머스 사업부 영업목표 조정논의	가결	찬성	찬성	찬성	찬성	찬성
		4. 웰가드 관련 논의	가결	-	찬성	-	찬성	찬성

※ 당기 중, 김순용 감사는 2022년 7월 15일에 일신상의 사유로 사임서를 제출하였으며, 보고서 기준일 현재, 당사의 감사는 1인(이길우 감사)입니다.

다. 이사회내 위원회에서의 사외이사 등의 활동내역

위원회명	구성원	활동내역		
		개최일자	의안내용	가결여부
경영투명위원회	최기한 사외이사	2022.01.07	현금성자산 관리실태 점검 경영개선이행내역서 사전점검 2022 화장품 영업실적 개선방안 추가 인수합병 논의	-
경영투명위원회	최기한 사외이사	2022.02.21	화장품사업부 현안논의,신규사업 진행 공유 등	-
투자심의위원회	조재정 사외이사	2022.05.11	KF94 마스크 직접제조 투자논의 신규사업(M&A등) 진행사항 논의	-
경영투명위원회	최기한 사외이사	2022.05.12	KF94 마스크 직접제조 투자논의 파주/부천 등 사업부 실적점검 및 현안 논의	-
경영투명위원회	최기한 사외이사	2022.05.24	사업부 현안 및 임직원 처우개선 등 논의	-
경영투명위원회	최기한 사외이사	2022.06.28	회사 현안 논의	-
투자심의위원회	조재정 사외이사	2022.07.06	금전대여, 신규사업 논의	-
경영투명위원회	최기한 사외이사	2022.12.21	종속회사 부실지속에 따른 매각추진	-

라. 이사의 독립성

당사는 보고서 작성기준일 현재 '사외이사 후보 추천위원회'를 별도로 설치하였으며, 코스닥협회 등 공신력 있는 외부기관에서 추천받은 자를 선정하고 있으며, 추천받은 이사는 주주총회에서 선임합니다. 주주총회에서 선임할 이사의 후보자는 이사회가 선정하여 주주총회에 제출할 의안으로 확정하고 있습니다. 당사의 이사 5명에 대한 각각의 추천인 및 선임배경 등

은 다음과 같습니다.

직명	성명	추천인	선임배경	활동분야	회사와의 거래	최대주주등 과의 관계
대표이사	권영원	이사회	회사의 신규사업부문에 있어 전문적인 지식과 관련업종의 다양한 경험을 바탕으로	경영총괄	-	최대주주 (주)더편한의 대표이사 및 최대주주
사내이사	권도윤	이사회	회사의 성장과 발전에 큰 역할을 담당하고, 그 동안의 경험을 바탕으로 회사의 사업방향과 전략에 대한 의사결정을 내리고 회사의 경영정상화를 조속히 달성하는데 큰 기여를 할 것으로 판단되어 선임함.	이사회	-	최대주주 (주)더편한의 사내이사
사내이사	이인훈	이사회	또한, 회사가 영위하는 사업전반에 대한 넓은 이해도와 풍부한 경험을 바탕으로 회사의 성장기반구축 등에 기여할 것으로 판단됨에 따라 선임함.	이사회 의장 및 상근 경영관리	-	-
사외이사	최기한	이사회	폭넓은 경험과 전문성을 바탕으로, 회사 투명성 제고에 기여할 것으로 판단되어 선임함	이사회	-	-
사외이사	조재정	코스닥협회	사업전반에 대한 높은이해도를 바탕으로 회사의 성장과 발전, 외부기관(코스닥협회)의 추천을 통해 투명성 제고에 기여할 것으로 판단됨.	이사회	-	-

마. 사외이사 및 그 변동현황

(단위 : 명)

이사의 수	사외이사 수	사외이사 변동현황		
		선임	해임	중도퇴임
5	2	-	-	-

※ 보고서 기준일 현재 당사의 사외이사는 2021년 3월 31일 정기주주총회에서 선임된 최기한과 2021년 9월 3일 임시주주총회에서 선임된 조재정(총 2인)입니다.

바. 사외이사 교육실시 현황

교육일자	교육실시주체	참석 사외이사	불참시 사유	주요 교육내용
2022년 10월 17일	코스닥협회	최기한	-	-상장법인 공시위반 제재사례 -상장법인 이사회운영과 유의사항 -자본시장법상 불공정거래 유의사항
2022년 10월 17일	코스닥협회	조재정	-	-상장법인 공시위반 제재사례 -상장법인 이사회운영과 유의사항 -자본시장법상 불공정거래 유의사항

2. 감사제도에 관한 사항

보고서 기준일(2022.12.31) 현재 감사위원회를 별도로 설치하고 있지 않으며, 2021년 09월 03일 임시주주총회 결의에 의하여 선임된 상근 감사 이길우가 감사업무를 수행하고 있습니다. 당기 중 감사 김순용이 일신상의 사유로 사임하였습니다.

가. 감사의 인적 사항

성명	주요경력	결격요건여부	비고
이길우	연세대학교 졸업 삼성SDS 제50회 사법고시 법무법인 광장 법률사무소 태신 법무법인 태신 대표변호사 현) 법무법인 LKS 대표변호사	해당사항없음	상근 감사

나. 감사의 독립성

감사는 이사회에 참석하여 독립적으로 이사의 업무를 감독할 수 있으며, 제반업무와 관련하여 관련 장부 및 관계서류의 제출을 해당부서에 요구할 수 있습니다. 또한 필요시 회사로부터 영업에 관한 사항을 보고 받을 수 있으며, 적절한 방법으로 경영정보에 접근할 수 있습니다.

아래와 같이 당사 정관에 감사의 직무를 규정하고 있습니다.

보고서 작성기준일 현재, 당사 정관 제46조에 감사업무에 필요한 경영정보접근을 위한 내부 장치를 마련하고 있습니다.

규정	권한 및 책임
정관 제46조	<ol style="list-style-type: none"> ① 감사는 회사의 회계와 업무를 감사한다. ② 감사는 회의의 목적사항과 소집의 이유를 기재한 서면을 이사회에 제출하여 임시총회의 소집을 청구할 수 있다. ③ 감사는 그 직무를 수행하기 위하여 필요한 때에는 자회사에 대하여 영업의 보고를 요구할 수 있다. 이 경우 자회사가 지체 없이 보고를 하지 아니할 때 또는 그 보고의 내용을 확인할 필요가 있는 때에는 자회사의 업무와 재산상태를 조사할 수 있다. ④ 감사에 대해서는 정관 제36조(이사의 의무) 및 제37조의2(이사의 책임감경)의 규정을 준용한다. ⑤ 감사는 회사의 비용으로 전문가의 도움을 구할 수 있다. ⑥ 감사는 필요하면 회의의 목적사항과 소집이유를 적은 서면을 이사(소집권자가 있는 경우에는 소집권자)에게 제출하여 이사회 소집을 청구할 수 있다. ⑦ 제6항의 청구를 하였는데도 이사가 지체 없이 이사회를 소집하지 아니하면 그 청구한 감사가 이사회를 소집할 수 있다.

다. 감사의 주요 활동내역

당사의 감사는 변호사 자격을 보유하고 있으며, 높은 준법정신과 전문성을 구비하고 있으며, 이사회에 직접 출석하고 있습니다.

감사 교육실시 현황

교육일자	교육실시주체	주요 교육내용
2022년 10월 17일	코스닥협회	-상장법인 공시위반 제재사례 -상장법인 이사회운영과 유의사항 -자본시장법상 불공정거래 유의사항

감사위원회 지원조직 현황

부서(팀)명	직원수(명)	직위(근속연수)	주요 활동내역
감사실	3	상근감사(1년 3개월) 이사(6년) 부장(1년 6개월)	내부감사

준법지원인 등 지원조직 현황

부서(팀)명	직원수(명)	직위(근속연수)	주요 활동내역
준법감시팀	2	상근감사(1년3개월) 이사(6년)	내부고발함,소리함 관리 및 운영. 윤리강령 관리 불공정거래 예방교육

3. 주주총회 등에 관한 사항

투표제도 현황

(기준일 : 2022년 12월 31일)

투표제도 종류	집중투표제	서면투표제	전자투표제
도입여부	배제	미도입	도입
실시여부	-	-	○

- 당사는 주주들의 적극적인 의결권 행사 참여 보장 및 독려를 위하여 매회 주주총회에서 전자투표제를 도입하여 실시하고 있습니다.

의결권 현황

(기준일 : 2022년 12월 31일)

(단위 : 주)

구 분	주식의 종류	주식수	비고
발행주식총수(A)	보통주	354,150,749	-
	-	-	-
의결권없는 주식수(B)	보통주	2,279,400	자기주식
	-	-	-
정관에 의하여 의결권 행사가 배제된 주식수(C)	-	-	-
	-	-	-
기타 법률에 의하여 의결권 행사가 제한된 주식수(D)	-	-	-
	-	-	-
의결권이 부활된 주식수(E)	-	-	-
	-	-	-
의결권을 행사할 수 있는 주식수 (F = A - B - C - D + E)	보통주	351,871,349	-
	-	-	-

VII. 주주에 관한 사항

최대주주 및 특수관계인의 주식소유 현황

(기준일 : 2022년 12월 31일)

(단위 : 주, %)

성명	관계	주식의 종류	소유주식수 및 지분율				비고
			기 초		기 말		
			주식수	지분율	주식수	지분율	
(주)더편한	최대주주	보통주	121,359,223	34.3	121,359,223	34.3	제3자배정 유상증자 참여
계		보통주	121,359,223	34.3	121,359,223	34.3	-
		-	-	-	-	-	-

(*) '기초, 기말'의 경우 2022년 12월 31일 현재, 회사발행주식 총수인 354,150,749주를 반영한 수치입니다.

(*) 당사는 전기(2021년) 중, 코스닥시장위원회의 상장적격성 실질심사와 관련하여, 당사의 경영투명성을 확보하기 위하여 제3자배정방식의 유상증자를 통한 '재무구조 및 지배구조 개선을 위한 공개매각'을 추진하였습니다. 이에 따라 2021년 3월 5일 신주발행(121,359,223주)을 통해 최대주주가 (주)더편한으로 변경되었습니다.

최대주주의 주요경력 및 개요

(1) 최대주주(법인 또는 단체)의 기본정보

명칭	출자자수 (명)	대표이사 (대표조합원)		업무집행자 (업무집행조합원)		최대주주 (최대출자자)	
		성명	지분(%)	성명	지분(%)	성명	지분(%)
(주)더편한	1	권영원	100	-	-	권영원	100
		-	-	-	-	-	-

(2) 최대주주(법인 또는 단체)의 최근 결산기 재무현황

(단위 : 백만원)

구분	
법인 또는 단체의 명칭	(주)더편한
자산총계	60,788
부채총계	20,206
자본총계	40,582
매출액	4,877
영업이익	-1,312
당기순이익	2,914

(*) 상기 재무현황은 2022년말 기준이며, 감사받지 아니한 가결산 재무정보입니다.
 (*) (주)더편한은 2022.06.02 기준으로 마스크 사업부를 물적분할(신설법인 (주)더편한양주 - (현), (주)웰가드)하였고, 당사는 당기 중인 2022.08.08. (주)더편한양주 지분 100%를 양수하였습니다.

(3) 사업현황 등 회사 경영 안정성에 영향을 미칠 수 있는 주요 내용
 - 당사 최대주주인 (주)더편한의 경우 2022.06.02. 물적분할 전 KF94 등의 마스크 매출이 대부분이었으며, 이에 따라 위생용품, 마스크 사업은 (주)더편한양주(현, (주)웰가드)로 분할되었습니다.
 - 당사 최대주주인 (주)더편한은 2021년 3월 5일 납입한 제3자배정 유상증자 신주 121,359,223주를, 2022년 4월 5일부터 3년간 자발적 의무보유를 약속하여 보호예수 중에 있습니다.

최대주주의 최대주주(법인 또는 단체)의 개요

최대주주 변동내역

(기준일 : 2022년 12월 31일)

(단위 : 주, %)

변동일	최대주주명	소유주식수	지분율	변동원인	비고
2018년 04월 03일	(주)한국줄기세포뱅크	7,207,207	8.09	유상증자	-
2018년 09월 10일	박준곤외3	7,877,000	7.13	유상증자	-
2019년 11월 15일	(유)내추럴코어외2	18,897,998	14.04	유상증자 등	(주1)
2021년 03월 05일	(주)더편한	121,359,223	46.60	유상증자	(주2)

(*) 최근 5개년의 변동내역을 기재하였으며, 지분율은 변동일 당시 공시된 지분율을 기준으로 기재하였습니다.

(주1) 당사는 증권선물위원회로부터 '자본시장과 금융투자업에 관한 법률' 제159, 제160조의 상장법인 등의 신고·공시의무 위반 혐의로, 동법 제429조 제3항 및 '자본시장조사 업무규정' 제25조에 의하여 조치를 받은 바 있습니다. 조치의 사유는 2019.11.15.부터 (유)내추럴코어외2인이 당사 주식 18,897,998주를 보유(14.04%)하여 최대주주가 되었으나 이후 사업보고서, 분(반)기보고서에 최대주주를 '박준곤외3인'으로 잘못기재하여 제출하였다는 취지입니다. 동 결정에 따라 과거의 최대주주 변동사항을 기재하였사오니, 주주분들과 잠재적 투자자분들께서는 이점 참고하여 주시기 바랍니다. 당기말 현재, 내추럴코어외2인이 보유중인 당사 주식은 없습니다.

(주2) 당사의 2020년 사업보고서('2021.03.23제출)이후 당사의 최대주주는 제3자배정 유상증자를 통해 (주)더편한이 121,359,223주를 보유(2021.03.05. 납입)하였으므로, 2021년 3월 5일 이후의 당사 최대주주는 (주)더편한입니다.

당사는 2020년 12월 24일, 재무구조 및 지배구조 개선을 위하여 공개매각을 결정하였고, 당시 우선협상대상자인 '(주)더편한'이 2021년 03월 05일 제3자배정 유상증자 납입함으로써, 당사의 최대주주는 '박준곤외3인'에서 '(주)더편한'으로 변경되었습니다.

주식 소유현황

(기준일 : 2022년 12월 31일)

(단위 : 주)

구분	주주명	소유주식수	지분율(%)	비고
5% 이상 주주	(주)더편한	121,359,223	34.3	최대주주
	에스지아이(SGI) Dolphin 중소벤처기업 M&A투자조합	34,482,758	9.7	2021.12.21 제3자배정 유상증자 납입 (*1)
우리사주조합		-	-	-

(*1) 당기말 이후, 에스지아이(SGI)투자조합이 공시한 '주식등의 대량보유상황보고서'에 따르면, 지분율은 5%미만으로 감소하였습니다.

소액주주현황

(기준일 : 2022년 12월 31일)

(단위 : 주)

구분	주주			소유주식			비고
	소액 주주수	전체 주주수	비율 (%)	소액 주식수	총발행 주식수	비율 (%)	
소액주주	18,716	18,722	99.9	171,783,276	354,150,749	48.5	-

주1) 소액주주 수 및 주식 수는 2022년 12월 31일의 주주명부에 기재된 발행주식 총수의 1%미만의 주식을 소유한 주주 수와 주식수를 일괄 기재(자기주식 제외)하였습니다.

주식사무

정관상 신주인수권의 내용	① 주주는 그가 소유한 주식의 수에 비례하여 신주의 배정을 받을 권리를 갖는다.		
	② 회사는 제1항의 규정에도 불구하고 다음 각 호의 경우에는 주주 외의 자에게 이사회 결의로 신주를 배정할 수 있다.		
	1. 삭제		
	2. 발행하는 주식 총수의 100분의 20범위 내에서 우리사주 조합원에게 신주를 우선 배정하는 경우		
	3. 자본시장과 금융투자업에 관한 법률 제 165조의16의 규정에 의하여 주식예약증서(DR) 발행에 따라 신주를 발행하는 경우		
4. 발행예정주식총수의 100분의 30 범위 내에서 『자본시장과 금융투자업에 관한 법률』 제165조의6에 따라 일반공모증자 방식으로 신주를 발행하는 경우			
5. 『상법』 제542조의3에 따른 주식매수선택권의 행사로 인하여 신주를 발행하는 경우			
6. 발행예정주식총수의 100분의 30을 초과하지 않는 범위 내에서 회사의 장기적인 발전 또는 경영상의 필요로 국내외 재무구조가 건전한 제조기업 또는			
금융기관과 기술도입을 필요로 그 제후회사에게 이사회의 결의로 회사의 보통주식 또는 종류주식을 발행하는 경우			
7. 발행예정주식총수의 100분의 30을 초과하지 않는 범위 내에서 긴급한 자금조달을 위하여 해외투자기관, 정부, 국내외금융기관, 기관 투자자, 대주주, 개인, 기타법인에게 신주를 발행하는 경우			
8. 기타 재무구조개선 등 회사의 경영상 목적을 달성하기 위하여 이사회 이사총수의 4분의3 이상 찬성의 이사회 결의로 제3자에게 신주인수권을 부여하는 경우.			
③ 삭제			
④ 제2항 각 호 중 어느 하나의 규정에 의해 신주를 발행할 경우 발행할 주식의 종류와 수 및 발행가격 등은 이사회의 결의로 정한다.			
⑤ 신주인수권의 포기 또는 상실에 따른 주식과 신주배정에서 발생한 단주에 대한 처리방법은 이사회의 결의로 정한다.			
결산일	12월 31일	정기주주총회	사업연도 종료일로 부터 3월이내
주주명부폐쇄시기	매년 1월 1일부터 1월 15일까지		
주권의 종류	회사는 기명식 주권만을 발행한다.		
명의개서대리인	국민은행 증권대행부		

주주의 특전	-	광고방법	회사의 홈페이지 (www.skinnskin.co.kr)
--------	---	------	-----------------------------------

* 당사는 「주식·사채 등의 전자등록에 관한 법률」 시행에 따른 반영 및 정관에 관련 근거를 정기주주총회(2019년 3월 29일)에서 의결하였습니다.

주가 및 주식거래실적

(단위 : 원, 주)

종 류		2022/01	2022/02	2022/03	2022/04	2022/05	2022/06
보통주	최 고	-	-	-	475	415	347
	최 저	-	-	-	263	329	238
월간거래량		-	-	-	612,218,889	103,443,783	27,665,995

종 류		2022/07	2022/08	2022/09	2022/10	2022/11	2022/12
보통주	최 고	238	233	212	270	318	290
	최 저	219	215	171	172	228	244
월간거래량		24,909,489	140,005,177	33,320,070	823,064,411	625,029,721	365,143,239

(*)당사는 2020년 7월 횡령배임혐의 발생에 따라 거래정지 되었으며, 2022년 4월에 상장유지 결정되어 거래재개되었습니다.

VIII. 임원 및 직원 등에 관한 사항

1. 임원 및 직원 등의 현황

임원 현황

(기준일 : 2022년 12월 31일)

(단위 : 주)

성명	성별	출생년월	직위	등기임원 여부	상근 여부	담당 업무	주요경력	소유주식수		최대주주의의 관계	재직기간	임기 만료일
								의결권 있는 주식	의결권 없는 주식			
권영원	남	1960년 08월	대표이사	사내이사	상근	경영총괄	전) 코오롱유화 현) (주)더편한 대표이사 현) (주)스킨앤스킨 대표이사	-	-	최대주주 법인의 대표이사 및 최대출자자(*1)	2021.03.31 ~ 현재	2024년 03월 31일
권도윤	여	1988년 04월	상무	사내이사	상근	이사회	전) (주)러쉬코리아 현) (주)더편한 사내이사	-	-	최대주주 법인의 사내이사	2021.03.31 ~ 현재	2024년 03월 31일
이인훈	남	1974년 05월	부사장	사내이사	상근	이사회위원장	전) (주)다날 재무관리 전) (주)KB오토시스 재무관리 전) (주)스킨앤스킨 상무(비특기)	-	-	-	2020.06.01 ~ 현재	2024년 03월 31일
최기환	남	1960년 10월	이사	사외이사	비상근	이사회	- 성균관대 경제학과 전) 신한은행 강남금융본부장 전) 한국금융안전(주) 부사장 전) 회생기업경영관리사 현) 상화콘덴서공업(주) 사외이사	-	-	-	2021.03.31 ~ 현재	2024년 03월 31일
조재정	남	1962년 03월	이사	사외이사	비상근	이사회	부산대학교 졸업 서울대학교 행정대학원 석사 웨일즈대학교 경영대학원 석사 송실대학교 대학원 박사 전) 고용노동부 기획조정실장 전) SK하이닉스 상근고문 전) 산업보건환경연구원 원장 전) 법무법인 민 상임고문 현) 법무법인 YK 상임고문	-	-	-	2021.09.03 ~ 현재	2024년 09월 03일
이길우	남	1979년 01월	감사	감사	상근	이사회감시	연세대학교 졸업 삼성SDS 제50회 사법고시 전) 법무법인 광장 전) 법률사무소 태신 전) 법무법인 태신 대표변호사 현) 법무법인 LKS 대표변호사	-	-	-	2021.09.03 ~ 현재	2024년 03월 31일
한재진	남	1980년 09월	사장	미등기	상근	커머스사업부	전) (주)디엠아이컴퍼니 대표이사	9,200,347	-	-	2021.07.01~ 현재	-
신용우	남	1965년 01월	사장	미등기	상근	경영투명위	한국외국어대학교 대학원 졸업 전) 정기신용은행 전) 국민은행	-	-	-	2020.05.01~ 현재	-

(*1) 당사의 최대주주인 (주)더편한은 당사 주식 121,359,223주를 보유하고 있으며, 대표이사 권영원은 (주)더편한의 지분 100%를 보유하고 있습니다.

※ 당기 중, 김순용 감사는 2022년 7월 15일에 일신상의 사유로 사임서를 제출하였으며, 보

고서 기준일 현재 당사의 감사는 1인(이길우 감사)입니다.

(*) 당사는 2023년 3월 31일 예정된 정기주주총회에서, 현재 선임 후보자 또는 해임 대상자가 없습니다.

직원 등 현황

(기준일 : 2022년 12월 31일)

(단위 : 백만원)

직원										소속 외 근로자			비고
사업부문	성별	직원 수					평균 근속연수	연간급여 총액	1인평균 급여액	남	여	계	
		기간의 정함이 없는 근로자		기간제 근로자		합 계							
		전체	(단시간 근로자)	전체	(단시간 근로자)								
화장품제조	남	32	-	-	-	32	1.6	1,788	56				-
화장품제조	여	27	-	-	-	27	3.0	891	33				-
패션커머스	남	14	-	-	-	14	2.0	394	28	-	-	-	-
패션커머스	여	25	-	-	-	25	1.1	407	16				-
합 계		98	-	-	-	98	1.9	3,480	36				-

* 연간급여총액과 1인평균급여액은 당기 중 퇴사한 미등기임원·직원의 급여총액이 합산되어 기재된 수치로, 상기 1인 평균급여액 산출근거는 당기말(2022.01.01~2022.12.31)기간 급여총액을 당기말 현재의 남,여 직원수로 나눈 단순 평균 수치입니다.

미등기임원 보수 현황

(기준일 : 2022년 12월 31일)

(단위 : 백만원)

구 분	인원수	연간급여 총액	1인평균 급여액	비고
미등기임원	10	721	72	(*)

(*) 연간급여총액은 당기 중 퇴사한 미등기임원의 급여총액이 합산되어 기재된 수치로, 1인 평균 급여액 산출근거는 당기말 기간 급여총액을 당기말 현재의 미등기임원의 수로 나눈 단순 평균 수치입니다.

2. 임원의 보수 등

<이사·감사 전체의 보수현황>

1. 주주총회 승인금액

(단위 : 백만원)

구 분	인원수	주주총회 승인금액	비고
이사	5	1,500	-
감사	2	100	(*)

(*) 당기 중, 김순용 감사는 2022년 7월 15일에 일신상의 사유로 사임서를 제출하였으며, 보고서 기준일 현재 당사의 감사는 1인(이길우 감사)입니다.

2. 보수지급금액

2-1. 이사·감사 전체

(단위 : 백만원)

인원수	보수총액	1인당 평균보수액	비고
7	434	62	(*)

(*) 상기 보수총액은 당기말까지 지급한 보수총액이며 사임한 감사의 보수금액을 포함하였습니다. 1인당 평균보수액은 보수총액을 당기말 현재의 인원수로 나누어 단순 평균한 수치입니다.

2-2. 유형별

(단위 : 백만원)

구분	인원수	보수총액	1인당 평균보수액	비고
등기이사 (사외이사, 감사위원회 위원 제외)	3	343	114	-
사외이사 (감사위원회 위원 제외)	2	50	25	-
감사위원회 위원	-	-	-	-
감사	2	41	21	(*)

(*) 상기 보수총액은 당기말까지 지급한 보수총액이며, 1인당 평균보수액은 보수총액을 인원수로 나누어 단순 평균한 수치입니다.

(*) 감사 2인 중 김순용 감사는 당기 중 사임서를 제출한 관계로, 보고서 제출일 현재 당사 감사는 1인(이길우)입니다.

<보수지급금액 5억원 이상인 이사·감사의 개인별 보수현황>

1. 개인별 보수지급금액

(단위 : 백만원)

이름	직위	보수총액	보수총액에 포함되지 않는 보수
-	-	-	-

- 해당사항 없음

2. 산정기준 및 방법

(단위 : 백만원)

이름	보수의 종류		총액	산정기준 및 방법
-	근로소득	급여	-	-
		상여	-	-
		주식매수선택권 행사이익	-	-
		기타 근로소득	-	-
	퇴직소득		-	-
	기타소득		-	-

- 해당사항 없음.

<보수지급금액 5억원 이상 중 상위 5명의 개인별 보수현황>

1. 개인별 보수지급금액

(단위 : 백만원)

이름	직위	보수총액	보수총액에 포함되지 않는 보수
-	-	-	-

- 해당사항 없음

2. 산정기준 및 방법

(단위 : 백만원)

이름	보수의 종류		총액	산정기준 및 방법
-	근로소득	급여	-	-
		상여	-	-
		주식매수선택권 행사이익	-	-
		기타 근로소득	-	-
	퇴직소득		-	-
	기타소득		-	-

- 해당사항 없음

<주식매수선택권의 부여 및 행사현황>

<표1>

(단위 : 백만원)

구분	부여받은 인원수	주식매수선택권의 공 정가치 총액	비고
등기이사 (사외이사, 감사위원회 위원 제외)	3	-	-

사외이사 (감사위원회 위원 제외)	2	-	-
감사위원회 위원 또는 감사	1	-	-
업무집행지시자 등	-	-	-
계	6	-	-

- 회사는 등기임원에게 주식매수선택권을 부여하지 않고 있습니다.

<표2>

(기준일 : 2022년 12월 31일)

(단위 : 원, 주)

부여 받은자	관 계	부여일	부여방법	주식의 종류	최초 부여 수량	당기변동수량		총변동수량		기말 미행사수량	행사기간	행사 가격	의무 보유 여부	의무 보유 기간
						행사	취소	행사	취소					
홍세현	직원	2015.03.30	신주발행	보통주	725,000	-	-	-	625,000	100,000	2017.03.31~ 2024.03.30	601	X	-
구본권	직원	2015.03.30	신주발행	보통주	100,000	-	-	-	-	100,000	2017.03.31~ 2024.03.30	601	X	-
구본권	직원	2015.09.24	신주발행	보통주	100,000	-	-	-	-	100,000	2017.09.25~ 2024.09.24	723	X	-
표두열	직원	2015.09.24	신주발행	보통주	50,000	-	-	-	-	50,000	2017.09.25~ 2024.09.24	723	X	-
합 계	-	-	-	-	975,000	-	-	-	625,000	350,000	-	-	X	-

※ 공시서류작성기준일(2022년 12월 31일) 현재 종가 : 247원

IX. 계열회사 등에 관한 사항

가. 회사 경영에 영향을 미치는 자 : (주)더편한

나. 계열회사 현황(요약)

계열회사 현황(요약)

(기준일 : 2022년 12월 31일)

(단위 : 사)

기업집단의 명칭	계열회사의 수		
	상장	비상장	계
(주)더편한	1	4	5

※상세 현황은 '상세표-2. 계열회사 현황(상세)' 참조

다. 출자현황 등 계통도

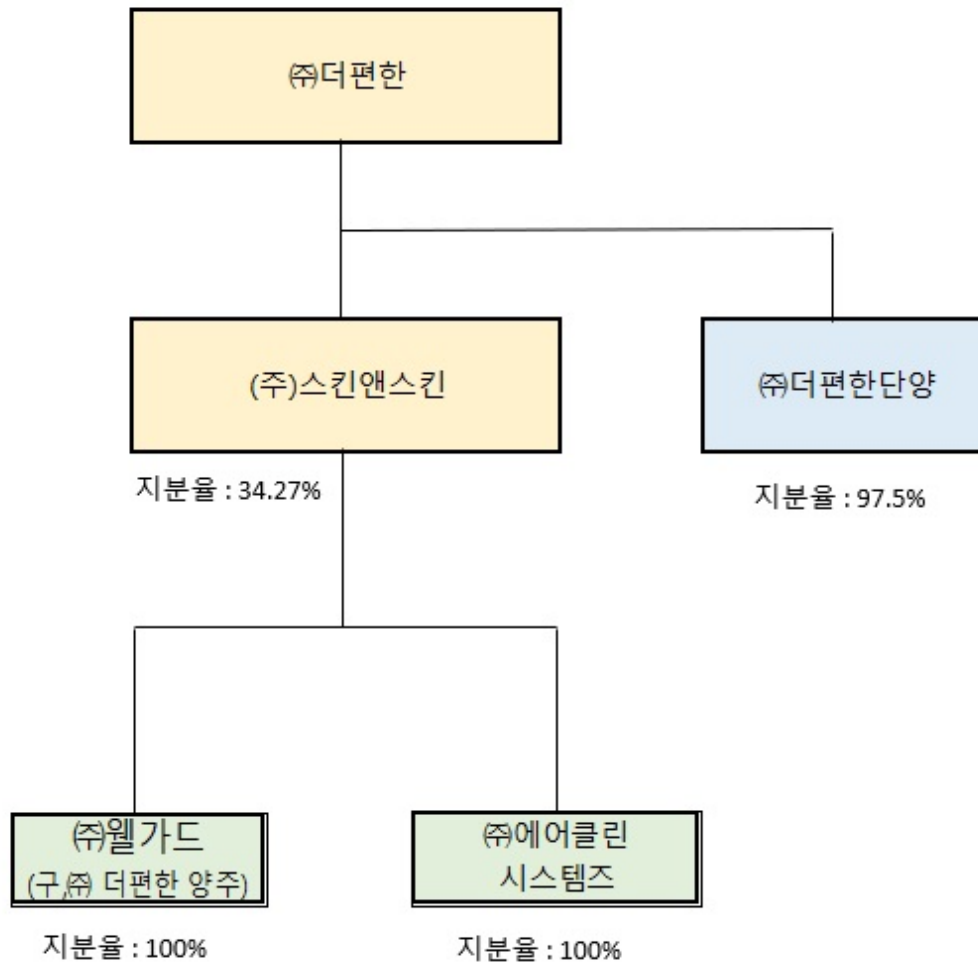

- (*) 당기 중, 당사는 (주)더편한양주(변경 후 상호 (주)웰가드)의 지분 100%를 양수 (2022.08.08)하였으며, (주)스킨앤스킨의 종속회사로 편입되었습니다.
- (*) 당기 중, 당사는 공기순환기 등의 신규사업 추진을 위하여 신설법인 '(주)에어클린시스템즈'를 설립하였으며, 당사의 지분율은 100% 입니다.
- (*) 당사는 당기 중, 라미화장품제조(주)와 무증자 방식의 소규모합병이 완료되었습니다.
- (*) 당사는 당기 중, 종속회사이던 (주)에이디앤티 지분 전부를 매각하여 종속회사에서 제외 되었습니다.

라. 회사와 계열회사간 임원 겸직 현황

(기준일 : 2022년 12월 31일)

겸직임원		겸직회사명	상근여부
직위	성명		
대표이사	권영원	(주)더편한	상근
대표이사		(주)스킨앤스킨	상근
대표이사		(주)더편한단양	상근
사내이사		(주)웰가드	상근

사내이사	권도윤	(주)더편한	상근
사내이사		(주)스킨앤스킨	비상근
사내이사		(주)더편한단양	상근
사내이사		(주)에어클린시스템즈	비상근

마. 기업집단 출자현황
(기준일: 2022년 12월 31일)

투자회사 \ 피투자회사	지분율(%)			
	(주)스킨앤스킨	(주)더편한단양	(주)웰가드	(주)에어클린시스템즈
(주)더편한	34.27	97.50	-	-
(주)스킨앤스킨	-	-	100	100

타법인출자 현황(요약)

(기준일 : 2022년 12월 31일)

(단위 : 백만원)

출자 목적	출자회사수			총 출자금액			
	상장	비상장	계	기초 장부 가액	증가(감소)		기말 장부 가액
					취득 (처분)	평가 손익	
경영참여	-	2	2	-	8,234	-4,087	4,147
일반투자	-	-	-	-	-	-	-
단순투자	-	1	1	-	-	-	-
계	-	3	3	-	8,234	-4,087	4,147

※상세 현황은 '상세표-3. 타법인출자 현황(상세)' 참조

X. 대주주 등과의 거래내용

당사는 보고서작성 기준일 현재, 대주주(대주주의 특수관계인 포함) 및 대주주 이외의 이해관계자에 대한 거래내용은 다음과 같습니다.

1. 대주주등에 대한 신용공여 등

- 회사는 2022년 8월 2일 취득한 (주)웰가드 관련하여 이사의 충실의무를 위하여 대주주등과 매도(매수)청구권을 체결한 바 있으며, 2023년 3월 27일 이사회를 개최하여 주식 및 경영권 양수도 계약과 관련한 매도청구권 계약의 거래 상대방을 대주주에서 대주주의 최대주주로 변경하고 매도청구권 행사대상 금액은 최초 인수금액에서 추가 출자한 금액을 합산하는 것으로 변경하였습니다.

2. 대주주와의 타법인주식양수도 등

- 당사는 2022.08.02. (주)더편한양주(현, (주)웰가드)의 지분 100%를 59억 3,000만원에 양수 결의하였으며, 보고서 제출일 현재 (주)스킨앤스킨의 종속회사로 편입되었습니다. 자세한 사항은 2022.08.02에 공시한 주요사항보고서(타법인주식및출자증권양수결정)를 참조하여 주시기 바랍니다.

3. 대주주와의 영업거래

1) 대주주의 이름 및 회사와의 관계

상호 : (주) 더편한

관계 : 대주주

2) 거래종류 : 방역용 마스크

3) 거래일자 : 2022년

4) 거래내용 :

(1) 마스크(KF94)(대형,소형)

(2) 크린조이 블랙 황사방역 마스크(KF94)(대형,소형)

(3) 크린조이 그레이 황사방역 마스크(KF94)(대형,소형)

(4) AD 마스크 등

5) 거래금액

품목	금액	기간	비고
방역제품	3,347 백만	2022.01.01 ~2022.12.31	-

4. 당기와 전기 중 특수관계자와의 매출, 매입 등 거래 내역은 다음과 같습니다.

(1) 당기와 전기 중 특수관계자에 대한 매출, 매입 등 거래 내역은 다음과 같습니다.

(단위: 천원)					
구분	회사명	당기		전기	
		매출 등	매입 등	매출 등	매입 등
지배기업	(주)더편한	-	3,346,936	-	6,093,138

종속기업	라미화장품제조(주)	-	315,331	-	784,941
종속기업	(주)에이디앤티	-	9,091	-	3,987
종속기업	(주)웰가드	-	735,026	-	-
종속기업	(주)에어클린시스템즈	-	93,000	-	-
관계기업	(주)바이오컴플릿	-	-	-	-
합계		-	4,499,384	-	6,882,066

(*) 라미화장품제조(주)는 당기 중 당사와 소규모합병 완료하였으며, (주)에이디앤티는 당기 중 지분 전부를 매각하여 특수관계에서 제외되었습니다.

(2) 자금거래

1) 당기와 전기 중 특수관계자에 대한 자금거래 내역은 다음과 같습니다.

(단위: 천원)					
구분	회사명	당기		전기	
		대여	회수	대여	회수
종속기업	라미화장품제조(주) (*1)	250,000	250,000		
종속기업	(주)에이디앤티	-	-		
종속기업	(주)웰가드	-	-	-	-
종속기업	(주)에어클린시스템즈	-	-	-	-
관계기업	(주)바이오컴플릿 (*2)	-	-	-	1,833,000
기타 특수관계자	주요 경영진	600,000	-	-	-
합계		850,000	250,000	-	1,833,000

(*1) 라미화장품제조(주)는 당기 중 당사와 소규모합병 완료하였으며, (주)에이디앤티는 당기 중 지분 전부를 매각하여 특수관계에서 제외되었습니다.

(*2) 당사가 기 투자한 (주)바이오컴플릿 전환사채 원금 전부를 전기에 회수하였습니다.

(3) 보고기간 종료일 현재 특수관계자에 대한 채권·채무 내역은 다음과 같습니다.

- 당기말

(단위: 천원)					
구분	회사명	채권			채무
		매출채권	대여금 등	기타채권	매입채무 등
지배기업	(주)더편한	-	-	-	-
종속기업	(주)웰가드 (*1)	-	-	-	35,183
종속기업	(주)에어클린시스템즈(*2)	-	-	-	-
기타특수관계자	주요 경영진	-	-	-	-
합계		-	-	-	35,183

(*1) 당사는 2022년 8월 8일 최대주주인 (주)더편한으로부터 59억 3,000만원에 지분 100%를 인수하였고, 동 종속회사의 비용절감 목적으로 13억 460만원을 추가출자하였습니다.

다.

(*2) 당사는 2022년 8월, 공기순환기 제조 사업을 위해 (주)에어클린시스템즈를 설립하였고, 당기말 현재 당사가 출자한 금액은 10억원 입니다. 원활한 사업추진을 위해 추가적인 출자를 계획하고 있습니다.

- 전기말

(단위: 천원)					
구분	회사명	채권			채무
		매출채권	대여금 등	기타채권	매입채무 등
지배기업	(주)더편한	-	-	-	461,431
종속기업(주1)	라미화장품제조(주)	-	2,232,775	307,739	148,747
종속기업(주1)	(주)에이디앤티	306,567	1,582,184	42,699	-
기타특수관계자	주요 경영진	-	91,795	-	-
합계		306,567	3,814,959	307,739	610,178

(주1) 라미화장품제조(주)는 당기 중 당사와 소규모합병 완료하였으며, (주)에이디앤티는 당기 중 지분 전부를 매각하였습니다.

(5) 당기 중 특수관계자와의 지분거래 내역은 다음과 같습니다.

(단위: 천원)					
구분	회사명	지분거래종류	납입일	거래내역	금액
종속기업	라미화장품제조(주)	잔여지분 추가취득	2022-09-30	현금	300,000
종속기업	(주)웰가드	지분인수	2022-08-08	현금	5,930,000,000
종속기업	(주)웰가드	유상증자	2022-12-05	현금	1,304,600,000
종속기업	(주)에어클린시스템즈	법인설립	2022-08-09	현금	600,000,000
종속기업	(주)에어클린시스템즈	유상증자	2022-11-30	현금	400,000,000
합 계					8,234,900,000

(6) 주요경영진 보상내역

당사는 기업 활동의 계획 · 운영 · 통제에 대하여 중요한 권한과 책임을 가진 등기임원, 비등기임원, 내부감사책임자 및 각 사업부문장 등을 주요 경영진으로 판단하고 있습니다.

(단위: 천원)		
구분	당기	전기
급여	1,050,363	558,840
퇴직급여	133,510	12,120
합계	1,183,873	570,960

XI. 그 밖에 투자자 보호를 위하여 필요한 사항

1. 공시내용 진행 및 변경사항

가. 코스닥 시장위원회 상장폐지 심사 및 개선기간 부여

당사는 2020년 12월 7일 코스닥시장상장규정 제 29조 및 동규정 시행세칙 제 29조에 의거 코스닥 시장위원회는 당사의 주권의 상장폐지를 심의 의결하였습니다. 이에 대해 당사는 2020년 12월 17일 이의신청서를 제출을 하였고 2021년 1월 11일 최종코스닥시장위원회에서 심의 의결에 따라 개선기간 1년을 부여받은 바 있습니다.

당사는 당기 중 개선기간이 종료('22.01.11)됨에 따라 2022.02.04. 개선계획 이행내역서를 거래소에 제출하였습니다. 이후, 코스닥시장위원회는 2022년 4월 4일, 당사에 대하여 상장 유지 결정을 의결하였으며 2022년 4월 5일부터 당사 주권매매거래가 재개되었습니다.

나. 횡령사건 관련

(1) 당사는 2020년 6월 4일, 당사 前 고문이 마스크 유통 선급금을 지급하는 것처럼 가장하는 방법으로 회사 자금 150억원을 횡령하여 옵티머스자산운용의 펀드 상황자금으로 유용한 사실이 발생하였습니다. 당사는 위 횡령·배임 사실을 확인 후 불법행위가 발생한 이후, 사건의 발생경위를 파악하여 1) 2020년 7월경 (주)이피플러스(선급금 지급처)의 대표이사 및 최대주주를, 2) 2020년 9월경 당사 前 감사를 각 고소하였습니다.

당사가 각 고소한 사건은 2021년 6월에 1)의 경우 증거불충분 및 공소권 없음, 2)의 경우 참고인중지로 각 결정되었습니다.

(2) 한국거래소가 당사 前 고문 유현권에 대해 2020년 8월 11일에 기타시장안내(횡령혐의발생)로 공시한 사안 관련하여, 2021년 7월 20일에 서울중앙지방법원 1심에서 징역7년 및 벌금 3억원이 선고되었습니다. 당사는 해당 법원에 당사의 횡령피해액 150억원에 대한 배상명령을 신청하였으나 각하되었습니다.

보고서 기준일(2021.12.31)이후인, 2022년 2월 18일 前 고문 유현권의 2심 형사재판에서 징역 17년 및 벌금 5억원이 선고되었습니다.

(3) 한국거래소가 당사 前 대표이사 이해일에 대해 2020년 11월 9일에 기타시장안내(횡령혐의발생)로 공시한 사안 관련하여, 2021년 4월 16일에 서울중앙지방법원 1심에서 징역5년이 선고되었습니다. 당사는 해당 법원에 당사의 횡령피해액 150억원에 대한 배상명령을 신청하였으나 각하되었습니다.

2021.10.20. 前 대표이사 이해일의 2심 항소심 재판부는, 항소를 기각하였고 대법원에 상고한바 있습니다.

보고서 기준일(2021.12.31)이후인, 2022년 1월 14일 대법원은 前 대표이사 이해일에 대한 상고를 기각하여 위 징역형이 확정되었습니다.

(4) 당사는 2020년 6월 발생한 선급금 150억원의 횡령사건과 관련하여 前 등기임원과 횡령피의자들을 상대로 손해배상 소를 제기(2022.01.20)하였고, 횡령피의자들을 상대로 제기한 손해배상 소에서 2023.02.14.에 1심 선고가 있었으며 당사가 일부 승소 하였습니다.

다. 합병

[소규모합병 결정]

당사는 당기 중 2022년 10월 19일에 종속회사 라미화장품제조(주)와 무증자 방식의 소규모 합병을 결의하였으며, 2022년 12월 29일을 합병기일로 하여 관련 절차와 등기가 모두 완료되었습니다.

당사는 회사 사업역량 강화를 통한 수익성 증대실현 및 미래 성장성 신규사업을 발굴할 계획입니다.

자세한 사항은 본 사업보고서 'III.재무에 관한 사항 - 8. 기타 재무에 관한 사항 - 사. 소규모 합병' 내용과 당사가 2022년 12월 29일에 금융감독원 전자공시시스템을 통하여 공시한 '합병등종료보고서(합병)'의 내용을 참조하여 주시기 바랍니다.

라. 파산신청

당기 중인 2022.01.05. (주)아크는 당사를 상대로 파산선고를 신청하였으나, 2022.02.23.기각되었습니다.

(주)아크(대표자 서정혁)와 쿡(kook)서정혁은 당사를 상대로 2022년 4월 4일 및 2022년 4월 7일에 재차 파산선고를 신청한 바 있으나 당기 중 모두 기각 되었습니다.

2. 우발부채 등에 관한 사항

가. 당사의 재무, 영업 등에 영향을 미칠 수 있는 중요한 소송사건

사건명	근저당권 말소
소 제기일	2020.11.06
소송 당사자	원고 : 하나은행 피고 : 당사
소송가액	6,636,921천원
진행상황	1심 재판 진행중
향후 소송일정 및 대응방안	당기 중 선고가 될 것으로 예상되며, 소송대리인을 통하여 적극 대응하고 있습니다.
청구취지 등	당사가 2020.06.04. 150억원 선급금을 (주)이피플러스에 지급할 당시, 당사가 담보로 취득한 용인 스포츠 상가의 근저당권(사해행위임을 주장)을 말소하라는 취지
향후 소송결과에 따라 회사의 영업, 재무, 경영 등에 미칠 영향	동 사건에 당사가 패소시, 당사가 하나은행에 배상할 금원은 없으나, 2020.06.04.에 발생한 횡령금(150억) 회수액에 중대한 감소를 초래할 수 있음.

나. 2020년 횡령사건 관련

당사는 2020년 6월 4일, 당사 前 고문 유현권 등이 마스크 유통 선급금을 지급하는 것처럼 가장하는 방법으로 회사 자금 150억원을 횡령하여 오피머스자산운용의 펀드 상환자금으로 유용한 사실이 발생하였습니다.

이 사건과 관련하여 당사 전 前 고문 유현권, 前 대표이사 이해일과 前 신규사업부 회장 이해근이 기소되었으며, 유현권은 징역 17년을, 이해일은 징역 5년(이해근은 도주)을 선고(최종 확정)받았습니다.

이와 별개로, 당사는 2021년 10월 18일에 2건의 횡령·배임혐의발생을 공시한 바 있습니다. 2021년 10월 18일 - 1) 횡령공시의 경우 2017년 9월경 추진한 신규사업과 관련한 건으로, 횡령혐의금액은 3억원 이며, 당사는 민사소송외 서초경찰서에 고소장을 제출하였습니다. 2021년 10월 18일 -2) 횡령공시의 경우 2020년 5월경 추진한 신규사업 관련 물품대금 횡령 건으로, 횡령혐의금액은 20억 7,900만원 이며, 당사는 과주경찰서에 고소장을 제출하였으며, 이해근의 도주상태가 지속됨에 따라 수사중지된 상황입니다.

당사는 횡령으로 인한 피해회복을 위하여 수 건의 민사소송을 진행 중에 있으며, 2020년 신규사업과 관련하여 추가적인 배임·횡령혐의가 확인되는 경우 지속적으로 법적조치를 취할 예정입니다.

건질 또는 담보용 어음·수표 현황

(기준일 : 2022년 12월 31일)

(단위 : 매, 백만원)

제 출 처	매 수	금 액	비 고
은 행	-	-	-
금융기관(은행제외)	-	-	-
법 인	-	-	-
기타(개인)	-	-	-

3. 제재 등과 관련된 사항

가. 투자주의환기종목 지정 해제

당사는 2021년 3월 24일에 '코스닥시장 상장규정 제28조의2 및 동 규정 시행세칙 제28조'에 따라 내부회계관리제도 비적정 등 사유에 따라 투자주의환기종목으로 지정된 바 있으며, 동 사유가 해소됨에 따라 당기 중인 2022년 3월 23일 투자주의환기종목에서 해제되었습니다.

나. 관리종목 지정사유 추가 및 해제

당사는 '코스닥시장 상장규정 제28조 및 동 규정 시행세칙 제26조', '동 규정 제53조 및 동규정 시행세칙 제58조(별표10)'에 따라, 관리종목에 지정된 사항이었으나, 각 지정사유가 당기 중 모두 해소되었습니다.

- 지정내역 : 상장폐지사유 발생
 상장적격설 실질심사 대상 결정
 최근 4사업연도 연속 영업손실 발생
 파산신청
- 해제내역 : 2022.02.25. 파산신청 사유 해소
 2022.03.23. 최근 4사업연도 연속 영업손실 발생사유 해소
 2022.04.05. 상장폐지 사유 해소, 상장유지 결정

다. 투자주의환기종목 지정

당사는 2023년 4월 7일, '코스닥시장상장규정 제52조 및 동규정시행세칙 제48조(별표9)에 따라, 내부회계관리제도 비적정 사유에 따라 투자주의환기종목으로 지정되었습니다.

<표1>

단기매매차익 발생 및 환수현황			
(대상기간 : 2022.01.01. ~ 2022.12.31.)			
(단위 : 건, 천원)			
	증권선물위원회(금융감독원장)으로부터 통보받은 단기매매차익 현황	단기매매차익 환수 현황	단기매매차익 미환수 현황
건수	-	-	1
총액	-	-	2,695

<표2>

단기매매차익 미환수 현황									
(대상기간 : 2022.01.01. ~ 2022.12.31.)									
(단위 : 천원)									
차익취득자와 회사의 관계		단기매매 차익 발생사실 통보일	단기매매 차익 통보금액	환수금액	미환수 금액	반환청구여부	반환청구 조치계획	제척기간	공시여부
차익 취득시	작성일 현재								
사내이사	-	2021년 11월 04일	2,695	-	2,695	○	(주1)	-	회사홈페이지
합계	(1	건)	2,695	-	2,695				

(주1) 당사는 전 대표이사의 단기매매차익사실이 확인되어 지급명령을 신청(2021.11.12)하였고 2021년 11월 16일자로 결정되었으나, 상대방이 이의신청하여 본안소송이 진행된 바 있으며 2022.02.24. 당사가 승소하였습니다. 당사는, 채권추심을 진행 중에 있으나 무자력으로 인해 실익이 없는 상황입니다.

※ 해당 법인의 주주(주권 외의 지분증권이나 증권의탁증권을 소유한 자를 포함)는 그 법인으로 하여금 단기매매차익을 얻은 자에게 단기매매차익의 반환청구를 하도록 요구할 수 있으며, 그 법인이 요구를 받은 날부터 2개월 이내에 그 청구를 하지 아니하는 경우에는 그 주주는 그 법인을 대위(代位)하여 청구할 수 있다(자본시장법시행령 제197조)

4. 작성기준일 이후 발생한 주요사항 등 기타사항

가. 투자주의환기종목 지정 해제

당사는 2023년 4월 7일, '코스닥시장상장규정 제52조 및 동규정시행세칙 제48조(별표9)에 따라, 내부회계관리제도 비적정 사유에 따라 투자주의환기종목으로 지정되었습니다.

외국지주회사의 자회사 현황

(기준일 : 2022년 12월 31일)

(단위 : 백만원)

구 분	A지주회사	B법인	C법인	D법인	...	연결조정	연결 후 금액
매출액	-	-	-	-	-	-	-
내부 매출액	-	-	-	-	-	-	-
순 매출액	-	-	-	-	-	-	-
영업손익	-	-	-	-	-	-	-
계속사업손익	-	-	-	-	-	-	-
당기순손익	-	-	-	-	-	-	-
자산총액	-	-	-	-	-	-	-
현금및현금성자산	-	-	-	-	-	-	-
유동자산	-	-	-	-	-	-	-
단기금융상품	-	-	-	-	-	-	-
부채총액	-	-	-	-	-	-	-
자기자본	-	-	-	-	-	-	-
자본금	-	-	-	-	-	-	-
감사인	-	-	-	-	-	-	-
감사·검토 의견	-	-	-	-	-	-	-
비 고	-	-	-	-	-	-	-

[소규모 합병 현황]

(1) 이커머스 사업을 위한 소규모합병

당사는 실적개선 및 성장동력 사업등의 목적으로 (주)디엠아이컴퍼니와 소규모합병을 아래와 같은 일정에 따라 진행하였습니다. 합병기일은 2021년 7월 1일이며, 보고서 기준일 현재 소규모합병 절차와 등기는 모두 완료되었습니다.

구 분	합병회사 (주)스킨앤스킨	피합병회사 (주)디엠아이컴퍼니
이사회 결의일(합병결의)	2021년 4월 20일	-
합병계약 체결일	2021년 4월 23일	2021년 4월 23일
주주확정 기준일	2021년 5월 06일	2021년 5월 06일

주주명부 폐쇄기간		2021년 5월 7일 ~2021년 5월 21일	-
소규모합병 공고일		2021년 5월 07일	-
합병 반대의사표시 접수기간	시작일	2021년 5월 07일	-
	종료일	2021년 5월 21일	-
합병 승인을 위한 주주총회일 또는 주주총회에 갈음하는 이사회 결의일		2021년 5월 24일	2021년 5월 24일
채권자 이의제출 공고일		2021년 5월 24일	2021년 5월 25일
채권자 이의제출 기간	시작일	2021년 5월 24일	2021년 5월 25일
	종료일	2021년 6월 24일	2021년 6월 25일
합병기일		2021년 7월 01일	2021년 7월 01일
합병종료보고총회에 갈음하는 이사회 결의일		2021년 7월 01일	2021년 7월 01일
합병종료보고 공고일		2021년 7월 01일	-
합병(해산) 등기일		2021년 7월 02일	2021년 7월 02일
신주상장일		2021년 7월 20일	-

(*) 본 합병은 상법 제527조의3 규정에 의한 소규모합병 방식이므로 주식매수청구권이 인정되지 않으며 합병승인은 이사회 승인으로 갈음합니다.

(*) 합병종료보고 총회는 상법 제526조 제3항 규정에 의거, 이사회 결의 및 홈페이지 공고로 갈음하였습니다.

(*) 상법 제526조의 합병종료보고 주주총회는 이사회 결의 및 당사의 정관에 따라 당사의 인터넷홈페이지(<http://skinnskin.co.kr>)공고로 갈음하였습니다.

합병 전·후 당사의 최대주주의 지분 변동 현황은 아래와 같습니다.

주주명	관계	주식의 종류	합병 전		합병 후	
			주식수	지분율(%)	주식수	지분율(%)
(주)더편한	최대주주	보통주	121,359,223	46.6	121,359,223	34.3
계		보통주	121,359,223	46.6	121,359,223	34.3

(*) 합병 전 주식수 및 지분율은 2021년 6월 30일 기준 발행주식총수(260,411,958주)를 기준으로 기재하였습니다.

(*) 합병으로 인한 신주발행은 25,814,665주이며, 이에 합병 직후 발행주식총수는 286,226,623주입니다.

(*) 합병 후 주식수 및 지분율은 2021년 12월 31일 기준 발행주식총수(354,150,749주)를 기준으로 기재하였습니다.

합병법인인 당사는 2021년 5월 24일 홈페이지에 채권자 이의제출 공고를 기재하였고, 피합병법인인 (주)디엠아이컴퍼니는 2021년 5월 25일 신문 등에 채권자 이의제출 공고를 게재하여 각 채권자에게 최고하였으며, 채권자 이의 제출 기간(2021년 5월 24일 ~ 2021년 6월 24일)동안 채권자의 이의제출은 없었으며, 합병의 효력에 영향을 미칠 수 있는 소송은 제기된 바 없습니다.

당사는 (주)디엠아이컴퍼니의 주주명부에 기재된 주주에게 (주)스킨앤스킨 기명식 보통주식

(액면금액 금100원) 총 25,814,665주를 2021년 7월 2일에 합병신주로 배정 및 발행하였습니다. 동 합병신주는 2021년 7월 20일에 상장되었습니다.

소규모합병 전·후의 요약 재무정보는 아래와 같습니다.

(단위: 원)

과 목	합병 전		합병 후
	(주)스킨앤스킨	(주)디엠아이컴퍼니	
I. 유동자산	9,367,775,162	1,304,179,042	10,671,954,204
II. 비유동자산	5,362,424,596	528,724,952	5,891,149,548
자 산 총 계	14,730,199,758	1,832,903,994	16,563,103,752
I. 유동부채	3,696,141,695	985,128,192	4,681,269,887
II. 비유동부채	1,057,648,743	255,932,404	1,313,581,147
부 채 총 계	4,753,790,438	1,241,060,596	5,994,851,034
I. 자본금	13,905,273,500	50,000,000	13,955,273,500
II. 자본잉여금	83,742,383,154	-	83,742,383,154
III. 이익잉여금	(89,445,255,906)	541,843,398	(88,903,412,508)
IV. 기타자본항목	1,774,008,572	-	1,774,008,572
자 본 총 계	9,976,409,320	591,843,398	10,568,252,718
부 채 및 자 본 총 계	14,730,199,758	1,832,903,994	16,563,103,752

주1) 상기 재무상태표는 (주)스킨앤스킨과 (주)디엠아이컴퍼니의 2020년 12월 31일 현재의 K-IFRS에 의해 작성된 별도 재무상태표상 금액을 기준으로 단순 합산하여 작성된 것으로, 합병 후 재무상태표는 III.재무에 관한 사항 및 주석을 참조하여 주시기 바랍니다.

주2) 상기 (주)디엠아이컴퍼니의 요약 재무정보는 외부감사인의 감사 또는 검토를 받지 않은 재무정보이므로 외부감사인의 감사 또는 검토 결과에 따라 변동될 수 있습니다.

(2) 화장품 사업 시너지를 위한 종속회사와 소규모합병

당사는 지분 100%를 보유중이던 종속회사 라미화장품제조(주)와, 화장품 관리체계 일원화 및 관리비용 절감, 시너지 및 기업가치 극대화의 목적으로 무증자 방식의 소규모합병을 아래와 같은 일정에 따라 진행하였습니다. 합병기일은 2022년 12월 29일이며, 보고서 기준일 현재 소규모합병 절차와 등기는 모두 완료되었습니다.

구 분	합병회사 (주)스킨앤스킨	피합병회사 라미화장품제조(주)
이사회 결의일(합병결의)	2022년 10월 19일	-
합병계약 체결일	2022년 10월 24일	2022년 10월 24일
주주확정 기준일	2022년 11월 07일	2022년 11월 07일
주주명부 폐쇄기간	2022년 11월 08일 ~2022년 11월 15일	-
소규모합병 공고일	2022년 11월 07일	-
합병 반대의사표시 접수기간	시작일	2022년 11월 08일

	종료일	2022년 11월 22일	-
합병 승인을 위한 주주총회일 또는 주주총회에 갈음하는 이사회 결의일		2022년 11월 23일	2022년 11월 23일
채권자 이의제출 공고일		2022년 11월 24일	2022년 11월 24일
채권자 이의제출 기간	시작일	2022년 11월 25일	2022년 11월 25일
	종료일	2022년 12월 26일	2022년 12월 26일
합병기일		2022년 12월 29일	2022년 12월 29일
합병종료보고총회에 갈음하는 이사회 결의일		2022년 12월 29일	-
합병종료보고 공고일		2022년 12월 29일	-
합병(해산) 등기에정일		2022년 12월 30일	2022년 12월 30일
신주상장 예정일		-	-

(*) 본 합병은 상법 제527조의3 규정에 의한 소규모합병 방식이므로 주식매수청구권이 인정되지 않으며 합병승인은 이사회 승인으로 갈음합니다.

(*) 합병종료보고 총회는 상법 제526조 제3항 규정에 의거, 이사회 결의 및 당사의 정관에 따라 당사 인터넷홈페이지(<http://skinnskin.co.kr>) 공고로 갈음합니다.

(*) 본 소규모합병은 합병신주를 발행하지 않는 무증자 합병입니다.

합병 전·후 당사의 최대주주의 지분 변동 현황은 아래와 같습니다.

주주명	관계	주식의 종류	합병 전		합병 후	
			주식수	지분율(%)	주식수	지분율(%)
(주)더편한	최대주주	보통주	121,359,223	34.3	121,359,223	34.3
계		보통주	121,359,223	34.3	121,359,223	34.3

(*) 합병 전 주식수 및 지분율은 2022년 9월 30일 기준 발행주식총수(354,150,749주)를 기준으로 기재하였습니다.

(*) 본 소규모합병은 합병신주를 발행하지 아니하므로, 합병 전·후 주식수는 354,150,749주로 동일합니다.

(*) 합병회사 주식회사 스킨앤스킨은 피합병회사 라미화장품제조 주식회사의 주식을 100% 보유하고 있으며, 양 합병 당사는 무증자 방식에 의하여 1:0의 합병비율에 따라 합병하기로 결의함에 따라, 합병으로 인하여 주식회사 스킨앤스킨이 발행하는 신주는 없으며, 대주주 등의 지분변동 사항 또한 없습니다.

* 주식매수청구권 행사에 관한 사항

합병법인 주식회사 스킨앤스킨의 경우 상법 제527조의3 규정에 따른 소규모합병에 해당되므로 합병법인 주주의 주식매수청구권 규정은 적용되지 아니합니다.

또한, 피합병법인(소멸법인)인 라미화장품제조(주)도 지분 100%를 보유하고 있는 단독 주주인 주식회사 스킨앤스킨의 동의를 얻어 주식매수청구권을 부여하지 않습니다.

참고로, 상법 제527조의3에 의거하여 2022년 11월 08일부터 2022년 11월 22일까지 합병반대의사 통지를 접수하였으며, 합병에 대한 반대의사를 통지한 주주는 총 140명으로, 반대의사표시 주식수는 총 479,572주(발행주식 총수의 0.14%)입니다.

* 채권자보호 및 관련 소송에 관한 사항

존속회사인 주식회사 스킨앤스킨과 소멸회사인 라미화장품제조 주식회사는 2022년 11월

24일에 각각 채권자 이의제출 공고를 진행하였고 채권자에게 최고를 하였으며, 2022년 12월 26일 채권자 이의제출 만료 시까지 이의를 제출한 채권자는 없었습니다. 또한, 해당 건으로 채권을 변제하거나, 상당한 담보를 제공하기로 결정된 사항은 없습니다. 합병기일 현재 합병의 효력에 영향을 미칠 수 있는 소송이 제기된 사실이 없습니다.

*** 합병신주 배정 등에 관한 사항**

존속회사 주식회사 스킨앤스킨은 소멸회사 라미화장품제조 주식회사의 지분을 100% 소유하고 있으며, 합병비율 1: 0.0000000 으로 흡수합병하므로, 본건 합병으로 신주를 발행하지 않으며, 합병으로 인해 지급한 별도의 합병교부금도 없습니다.

* 소규모합병 전·후의 요약 재무정보는 아래와 같습니다.

(단위: 원)

과 목	합병 전		합병 후
	(주)스킨앤스킨	라미화장품제조(주)	(주)스킨앤스킨
I. 유동자산	25,952,538,933	130,161,084	23,736,499,761
II. 비유동자산	12,241,817,341	3,888,592,783	16,130,110,124
자산총계	38,194,356,274	4,018,753,867	39,866,609,885
I. 유동부채	4,080,964,862	4,527,709,014	6,262,473,620
II. 비유동부채	324,067,984	220,046,897	344,114,881
부채총계	4,405,032,846	4,747,755,911	6,606,588,501
I. 자본금	35,415,074,900	50,000,000	35,415,074,900
II. 자본잉여금	86,880,617,513	0	86,880,617,513
III. 이익잉여금	-90,280,377,557	-779,002,044	-90,280,377,557
IV. 기타자본항목	1,774,008,572	0	1,244,706,528
자본총계	33,789,323,428	-729,002,044	33,260,021,384
부채와 자본총계	38,194,356,274	4,018,753,867	39,866,609,885

주1) 상기 요약 재무정보는 합병 등 종료보고서 제출일 현재 이용가능한 최근 재무제표인 주식회사 스킨앤스킨, 라미화장품제조 주식회사의 2022년 9월 30일 기준 별도 재무제표를 기준으로 작성한 것으로, 실제 합병기일 기준으로 작성될 재무제표와 차이가 발생할 수 있습니다.

주2) 상기 합병 전·후 요약 재무정보는 외부감사인의 감사 또는 검토가 이루어지지 않은 것으로 외부감사인의 감사 또는 검토 결과에 따라 변동될 수 있습니다.

보호예수 현황

(기준일 : 2022년 12월 31일)

(단위 : 주)

주식의 종류	예수주식수	예수일	반환예정일	보호예수기간	보호예수사유	총발행주식수
보통주	121,359,223	2022년 04월 05일	2025년 04월 05일	2022.04.05 ~2025.04.05	자발적 의무보유 (주1)	354,150,749
보통주	16,944,747	2022년 04월 05일	2025년 04월 05일	2022.04.05 ~2025.04.05	자발적 의무보 유 (주2)	354,150,749

보통주	34,482,758	2022년 01월 07일	2023년 01월 07일	2022.01.07 ~2023.01.07	사모 유상증자 (주3)	354,150,749
보통주	26,551,716	2022년 01월 07일	2023년 01월 07일	2022.01.07 ~2023.01.07	사모 유상증자 (주3)	354,150,749

- 주1) 당사 최대주주는 당기 중 2022년 4월 5일에 (주)더편한은 경영안정성과 책임경영을 위하여 3년간 자발적 의무보유를 하였으며 현재 보호예수 중에 있습니다.
- 주2) 당사는 2021년 7월 2일에 소규모합병에 따른 합병신주 25,814,665주를 발행하였으며, 당기 중 8,869,918주는 보호예수 해제되었고, 한재진외1인이 보유한 주식 16,944,747주는 2022년 4월 5일에 3년간 자발적 의무보유를 하였으며 현재 보호예수 중에 있습니다.
- 주3) 당사는 2021년 12월 9일 이사회결의에 따라, 총 3건의 유상증자(67,924,126주)를 발행결의 하였으며, 2021년 12월 21일에 모두 납입되었습니다. 이 중 6,889,652주는 당기중인 2022.07.07에 보호예수 해제되었으며, 34,482,758주와 26,551,716주는 보고서 기준일(2022.12.31) 이후에 모두 보호예수 해제되었습니다.

XII. 상세표

1. 연결대상 종속회사 현황(상세)

☞ 본문 위치로 이동

(단위 : 천원)

상호	설립일	주소	주요사업	최근사업연도말 자산총액	지배관계 근거	주요종속 회사 여부
(주)웰가드 (구,(주)더편한양주)(*1)	2022.06.02	경기도 양주시 광적면 그루고개로 204-28(가남리)	위생용품,마스크제조	6,019,699	100% 지분 경영의사판단권	해당
(주)에어클린시스템즈(*2)	2022.08.09	경기도 시흥시 산기대로80, 본관1층,별관2층,3층(정왕동)	공기순환기 제조	832,871	100% 지분 경영의사판단권	미해당

(*1) 당사는 2022년 8월 8일 최대주주인 (주)더편한으로부터 59억 3,000만원에 지분 100%를 인수하였고, 동 종속회사의 원가절감 목적으로 13억 460만원을 추가출자하였습니다.

(*2) 당사는 2022년 8월, 공기순환기 제조 사업을 위해 (주)에어클린시스템즈를 설립하였고, 당기말 현재 당사가 출자한 금액은 10억원 입니다. 원활한 사업추진을 위해 2023년에 추가적인 출자를 계획하고 있습니다.

2. 계열회사 현황(상세)

☞ 본문 위치로 이동

(기준일 : 2022년 12월 31일)

(단위 : 사)

상장여부	회사수	기업명	법인등록번호
상장	1	(주)스킨앤스킨	131111-0165843
		-	-
비상장	4	(주)더편한	280211-0175874
		(주)더편한단양	280211-0204540
		(주)웰가드(구, 더편한양주)	280211-0245560
		(주)에어클린시스템즈	135511-0409455

3. 타법인출자 현황(상세)

☞ 본문 위치로 이동

(기준일 : 2022년 12월 31일)

(단위 : 백만원, 주, %)

법인명	상장 여부	최초취득일자	출자 목적	최초취득금액	기초잔액			증가(감소)			기말잔액			최근사업연도 재무현황	
					수량	지분율	장부 가액	취득(처분)		평가 손익	수량	지분율	장부 가액	총자산	당기 순손익
								수량	금액						
(주)바이오컴플렉스(*1)	비상장	2018년 08월 31일	단순투자	3,056	922,620	14.5	-	-	-	-	922,620	14.5	-	10,553	1,056
(주)웰가드(*2)	비상장	2022년 08월 08일	경영참여	5,930	-	-	-	122,000	7,234	-3,628	122,000	100.0	3,606	6,020	-227
(주)에어클린시스템즈(*3)	비상장	2022년 08월 09일	경영참여	600	-	-	-	200,000	1,000	-459	200,000	100.0	541	833	-456
합 계					922,620	-	-	322,000	8,234	-4,087	1,244,620	-	4,147	17,406	373

(*1) (주)바이오컴플릿(변경 전 상호 (주)글라이칸)은, 2019.08.28경 (주)씨알오센트와 합병 후, 사명을 (주)바이오컴플릿으로 변경하였습니다. (주)씨알오센트와 합병이 완료됨에 따라 합병비율에 의거하여, 당초 당사가 보유한 주식수 1,235,031주(지분율 17.9%)에서 30,754주(14.53%)로 변경되었으며, 전전기 중 (주)바이오컴플릿이 진행한 제3자배정 유상증자에 따라 당사 지분율이 일부 감소하였습니다. 전전기(2020.01.18) 중 액면가를 5,000원에서 500원으로 변경함으로써, 당사 보유주식은 307,540주로 변경되었으며, 2020.12.11 무상증자(1주당 2주)로 인해 당사가 보유한 주식수는 922,620주입니다. 이에 따라 기초잔액의 수량과 당기말잔액의 수량을 922,620주로 기재하였습니다.

(*2) 당사는 2022년 8월 8일 최대주주인 (주)더편한으로부터 59억 3,000만원에 지분 100%를 인수하였고, 동 종속회사의 비용절감 목적으로 13억 460만원을 추가출자하였습니다.

(*3) 당사는 2022년 8월, 공기순환기 제조 사업을 위해 (주)에어클린시스템즈를 설립(자본금 6억)하였고, 당기말 현재 당사가 출자한 금액은 총 10억원 입니다. 원활한 사업추진을 위해 2023년에 추가적인 출자를 계획하고 있습니다.

【 전문가의 확인 】

1. 전문가의 확인

2. 전문가와의 이해관계